EM GUAJARÁ

BISPO DIZ QUE HÁ DISCRIMINAÇÃO DA JUSTIÇA CONTRA O PADRE BENDORAITES

Enquanto o padre Alexander Bendoraites não for colocado em liberdade, o bispo dom Geraldo Verdier, da diocese de Guajará Mirim, não comparecerá a nenhuma cerimônia oficial, iniciando por não ir à posse do prefeito eleito do município, Isaac Bennesby, hoje.

A nota levanta suspeição de que a manutenção do padre preso (em função de ser acusado de co-autor do assassinato do médico Idair Munin), pode representar uma forma de discriminação e questiona a razão de dois meses depois um pedido de suspensão da prisão preventiva, feito ao Tribunal de Justiça, em Porto Velho, não haver ainda sido julgado. Página 4 do 1.º

Alto Madeira

Fundador dos Diários Associados: ASSIS CHATEAUBRIAND

ANO LXV — Porto Velho — quarta-feira, 5 de outubro de 1983 — N.º 14.641

Deputado quer reduzir expediente do Estado

Foi a maior participação popular num ato religioso nos últimos tempos. (Fotos Rubens Nascimento).

Visando a redução do expediente dos servidores estaduais de 8 para seis horas diárias, o deputado Amizael Silva, encaminhou requerimento ontem, na Assembléia, às secretarias de Fazenda e Administração, perguntando sobre os gastos diários de combustível, energia elétrica e telefone. No requerimento, Amizael reclama da desatenção de algumas secretarias consultadas anteriormente que "dificultavam o processo de coleta de informações".

Muitos participantes da procissão usaram trajes copiados do santo e a anciã ainda carregou um tijolo na cabeça, todos pagando promessas.

Santo dos pobres teve multidão na procissão

A procissão em honra a São Francisco de Assis, o "santo dos pobres", ontem à tarde, teve participação de milhares de pessoas, que superlotaram as ruas onde o cortejo passou.

Sábado já está prevista a festa do Círio de Nazaré, com a barquinha saindo da igreja de Auxiliadora.

Páginas 3 e 4 do 1.º

Congresso esportivo de Rondonia abre com palestra de Padilha

O I Congresso Esportivo de Rondônia, promovido pela Universidade Federal de Rondônia com apoio do governo do Estado será aberto hoje às 19 horas no auditório da Escola Normal Carmela Dutra, com a palestra do presidente do Comitê Olímpico Brasileiro e membro nato do Comitê Olímpico Internacional, Major Silvio de Magalhães Padilha, que abordará o tema "O Brasil e o olimpismo internacional".

A intenção do Congresso é mostrar aos desportistas de Rondônia a necessidade de atualizar e avaliar o plano esportivo do Estado, que tem tudo para se expandir no cenário nacional.

No futebol, a FDR está esperando que a Liga de Cacoal indique seu representante no campeonato estadual para então dar início à competição.

(Esporte na página 8).

Juruna foi só aplaudido pela decisão em que [illegible]

CÂMARA DECIDE NÃO CASSAR O ÍNDIO - DEPUTADO

Brasília — O presidente Flávio Marcílio e [illegible] da Câmara participaram [illegible] do dia [illegible] Mário Juruna, [illegible] no dia 29 de setembro. Também o líder do PDS, Nelson Marchezan, [illegible] PDS, [illegible] deputado Sérgio Lomba, [illegible] democracia.

A punição a Mário Juruna foi determinada na reunião da [illegible], por três votos a um. O discordante foi Francisco Studart, 3º secretário que defendia a absolvição do índio-deputado. Na ordem do dia, o presidente Flávio Marcílio fez um longo relato ao plenário, com cerca de 80 deputados presentes, sobre os fatos que geraram a punição.

Referiu-se ao discurso de Juruna, lembrando que logo o texto foi considerado fora dos limites regimentais e por isso [illegible] a sua publicação, para "voltar como age a Câmara" [illegible]. Todavia, os ofícios dos Ministros de Estado, apesar de [illegible], pediam providências. De acordo com Flávio Marcílio, reconhecendo a necessidade de haver harmonia entre os poderes, a mesa decidiu aplicar a pena de censura escrita ao deputado-índio.

Para chegar à sanção escrita, informou Flávio Marcílio, a mesa levou em conta a incapacidade relativa de Mário Juruna, [illegible] do significado dos termos empregados no discurso. E [illegible] a total discordância da Câmara [illegible] da fala, pois defende a liberdade com responsabilidade e não pretende alimentar crises.

NOVOS PREFEITOS TOMAM POSSE HOJE

Os prefeitos de Guajará Mirim, Isaac Bennesby, e Costa Marques, Rui Almeida, eleitos a 21 de agosto último, serão empossados hoje pela justiça eleitoral. Para amanhã está prevista a posse de Marcos Donadon como chefe do executivo de Colorado D'Oeste. Para a posse dos três eleitos, além do governador Jorge Teixeira também estarão presentes vários deputados estaduais e o presidente regional do PDS Deoval Ruiz.

Página 3 do 1º.

Luiz Antonio na Cacex

Luiz Antonio Guzman, gerente titular da filial do Banco do Brasil em nossa capital, amanhã estará viajando até o Rio de Janeiro, com a finalidade de participar, naquela cidade, de curso especial de operacionalidade da Carteira de Comércio Exterior (CACEX).

O curso da Cacex visa reciclar o pessoal do quadro da agência, para os compromissos que Rondônia, com a potencialidade de exportação, principalmente que tem, possa promover atendimento diligente às firmas interessadas, tanto na exportação, como na importação. A permanência de Luiz Antônio no Rio de Janeiro deverá ser de vinte dias, tendo o curso a duração de 11 a 27 de outubro corrente.

CASO AGENOR

JUIZ QUER JULGAR OS ENVOLVIDOS AINDA ESTE ANO

O juiz Antônio Cândido de Oliveira, da Vara do Tribunal do Juri, disse ontem que pretende levar a julgamento, ainda este ano, todos os implicados no assassinato do advogado Agenor Martins de Carvalho, ocorrido a 9 de novembro de 1980. Ao mesmo tempo, ele anunciou que a sexta sessão do TJP será realizada no final de outubro, com a presença, no banco dos réus, do pistoleiro Waldomiro Guimarães, envolvido no "Caso Agenor". Página 3 do 1.º.

Estudantes denunciam pontos fantasmas: bandas

Vários integrantes da Fanfarra da escola Antonio Ferreira estiveram ontem no "AM" [illegible] 90 pontos [illegible] "atuação" [illegible] José Pedro Sá. Segundo [illegible] que "no dia do concurso [illegible]" afirmou um dos [illegible].

Com os 90 pontos [illegible], a escola Brasília ficaria com 387, [illegible] 88 pontos de vantagem [illegible]. "Lamentável", disseram os estudantes.

ACRE NÃO SABE EM QUEM O PDS VOTA PARA PRESIDENTE

Brasília — No Acre, o quadro com vistas à sucessão ainda está indefinido. Essa informação foi transmitida ontem ao presidente João Figueiredo pelo deputado estadual Adauto Frota da Frota, presidente do PDS regional. Ao sair da audiência, ele disse que são 18 votos assim distribuídos preliminarmente: 6 a 7 votos para o Ministro Mário Andreazza, do Interior; 5 a 6 para o deputado Paulo Maluf; três votos vão acompanhar o candidato do Presidente da República; um não foi consultado, e outro ainda está indefinido.

NOVA PENITENCIARIA — O governo do Estado está construindo ao lado do antigo presídio, na Penal, uma nova penitenciária com capacidade inicial para abrigar 250 presos. A nova penitenciária cuja obra está entregue à Estacon Engenharia S. A., prevê espaço disponível na área do conjunto, podendo ser ampliada à medida que for necessário. De acordo com o projeto, será construído um pavilhão masculino e outro feminino prédio de administração, de saúde, um pavilhão para culto religioso, escola, oficinas, refeitório, guarda militar, oito guaritas, campo de futebol, subestação geradora de energia elétrica, caixa dágua elevada e cisterna. A entrega da obra está prevista para 1984.

ALTO MADEIRA, UM MENSAGEIRO VIVO EM RONDÔNIA

SIMBOLO — A Policia Civil de Rondônia já tem o seu símbolo, instituído por Decreto do governador do Estado. O distintivo irá conter as cores branca, preta e vermelha; uma estrela de cinco pontas com sua cor característica dourada separando as siglas da Secretaria de Segurança Pública e do Estado, na parte superior. Terá mais um triângulo isósceles na cor preta com o lado maior voltado para cima, o vértice oposto situado exatamente na parte central, trazendo a denominação "Policia Civil" em letras brancas na parte interna do triângulo.

OLHE A SUA VOLTA. VOCE NAO ESTARA DESPERDIÇANDO ALGUMA COISA?

GERENCIA COMERCIAL — A Secretaria de Trabalho e Promoção Social, Raimunda da Cruz Carneiro, abriu um treinamento de gerência comercial para os grupos comunitários de Porto Velho, enganjados no Projeto Incentivo à Melhoria de Renda, através dos grupos de Trabalho e Produção. O curso ministrado por técnicos da SETRAPS é do CEAGERO — Centro de Apoio à Pequena e Média Empresa, conta com a participação de 60 pessoas e tem por objetivo contribuir para o fortalecimento dos grupos de produção e de trabalho, visando propiciar condições de estabilidade e expansão dos mesmos, bem como favorecer o nivel de rendimento da população no processo. Terá uma duração de 18 horas e é dividido em duas partes — a primeira enfoca a parte de gerência comercial, dando noções de como as pessoas podem obter com o seu trabalho, através da comercialização e a parte de desenvolvimento grupal, que vai fazer considerações sobre relações humanas e os tipos de problemas existentes no convívio grupal.

ONDE CHEGA A MENSAGEM, CHEGAM OS SEUS PRODUTOS

SERVICO MILITAR — O período de prestação do serviço militar poderá ser ampliado de oito meses para cinco anos, com a finalidade de proporcionar nivel mais elevado de profissionalização militar, de acordo com informação fornecido, no Rio, pelo Ministro Chefe do Estado-Maior das Forças Armadas, Brigadeiro Valdir Vasconcelos.

Depois de explicar que a dilatação do período alcançará grande parcela dos jovens recrutas, o Chefe do EMFA disse que "hoje em dia as Forças Armadas modernas não podem conviver mais com um conscrito que fique apenas oito, nove ou dez meses em serviço pois o equipamento militar, atualmente, é muito mais sofisticado do que o existente na época da criação do serviço militar obrigatório, na década de 40". O projeto ainda está em estudo, mas é forçoso reconhecer que um jovem de dezoito anos não adquire em curto espaço de tempo " a experiência necessária para a criação da reserva mobilizável da Nação".

VOLTAM TEMPOS DA INTRANQUILIDADE POLÍTICA

DIVERSAS — Como diz o J.S.S., competente birileiro aqui da praça, é isso aí "ou calça de veludo ou bumbum de fora". /// Tem um colega aqui da taba que começa a ser chamado de "Dona Agetilde", personagem interpretado pela Tereza Raquel na novela "Louco Amor". Não é fácil. /// Dentro de 10 anos o Brasil poderá produzir 400 toneladas de ouro por ano, o que proporcionaria ao País aos preços de hoje, uma receita de US$ bilhões anuais. A informação é do Ministro das Minas e Energia. /// A Companhia de Pesquisas de Recursos Minerais — CPRM, publicou anúncio público na imprensa do Rio de Janeiro, comunicando que fará negociação, para assinatura de contrato de associação para pesquisa de ouro, em 10 áreas de pesquisa, aparecendo em primeiro lugar a área do Rio Madeira com 3 blocos. Haverá alguma mudança no atual sistema de extração do ouro no Madeira?

Detalhes do Cotidiano

ENCONTRO ADIADO

Ary de Macedo

Regressa hoje a Porto Velho o governador Jorge Teixeira, depois de avistar-se com o Presidente João Figueiredo. E regressa sem ter mantido o diálogo com os parlamentares, como pretendia. Sua entrevista, logo depois, à Radiobras, pareceu-me pessimista quando acena a condição, em termos de sucessão presidencial, que metade dos votos estão sob sua liderança e a outra metade com os parlamentares que, no seu entender, estariam com o deputado Paulo Maluf. Detectei aí a síndrome malufiana a causar seus males, porquanto é preciso não confundir divergências do bloco parlamentar contra o seu Governo, ou melhor dizendo, seu posicionamento em relação a eles, com o cumprimento do compromisso mantido pelos parlamentares e reiterado na última entrevista com o Presidente Figueiredo de estarem com o candidato a ser por ele indicado à sua sucessão. O governador Jorge Teixeira está se deixando levar pelas insinuações gratuitas de assessores seus desejosos de desprestigiar a classe política.

Se por acaso não se soubesse que essa meia dúzia de incendiários desejam tão somente distanciar o Governador da classe, porque o Senador Odacir Soares pretende ser candidato ao Governo de Rondônia nas eleições de 86 (essa a verdadeira causa de tudo, e não o problema sucessório presidencial), estaria eu imaginando que há entre eles não amigos, mas inimigos figadais do sr. Jorge Teixeira, o que naturalmente não é verdade. Há, isto sim, gente desejosa de manipular o comando político e porque a candidatura Odacir Soares, ao meu ver prematura e ainda sem lastro eleitoral pela distância que nos separa do pleito, contraria com seus interesses, daí surgiu essa briguinha tola, como revanchismo pela derrota sofrida nas eleições partidárias. E o governador, porque é o grande lider e disso ninguém tem dúvida, está sendo usado como respaldo para essa futrica política que, por sinal, só males vem causando à administração, com a desestabilização de vários setores, com influência até na vitoriosa carreira do governante, que por burrice desses falsos profetas, já chegou a ser tachado de mandante ou responsável pela distribuição de panfletos terroristas, gesto tresloucado que ele soube na Casa de Saúde, no Rio, por intermédio do dr. Rocha Maia, Secretário-Geral do Minter. Enquanto isso os responsáveis por esses desgastes e medidas que deram maior dimensão aos desentendimentos alegados pelo bloco parlamentar, fazendo com que ele já agora dê o primeiro passo rumo ao diálogo para pacificação da crise política rondoniense, qual meninos apanhados em flagrante diabruras, essa turminha incendiária, no afã de melhorar sua impressão junto ao Chefe, catam moções de solidariedade e se movimentam para lançar o TEIXEIRÃO à Senatória. Eu vejo isto como missa encomendada e sinto que o Governador não merece passar por essas desventuras, porque não precisa nada dessas artimanhas para se comprovar que ele é o grande líder popular e que a maioria do povo (um plebiscito popular comprovaria isso) está com ele, no caso de que lhe queiram fazer uma falseta política, como também não precisa fazer rebuliço, arregimentar forças, para que ele seja indicado Senador. O próprio partido ficará satisfeito em indicá-lo. Aliás o Partido está com ele, desde que ele volte a dar guarida aos seus representantes. Essa união é imprescindível. Ele hoje sabe melhor a respeito dessa necessidade. Daí porque acredito que o encontro com os representantes do "Bloco de Brasília" foi apenas adiado. Vai acontecer, sem desdoutre para nenhuma das partes ou apesar das fofocas que queiram fazer os incendiários das duas falanges. E que, tanto ele como os parlamentares e os dirigentes do Partido, sabem que só unidos terão meios de concretizar a missão que o Presidente Figueiredo deles espera. Eis porque não é nada tático falar-se numa hora de indecisão, como a que atravessa o País, em malufismo ou em outro qualquer candidato. Quando chegar a hora, com o entrosamento entre o executivo e o legislativo, vai ver que o diabo não é tão feio como o pintam, porque se o Andreazza for o candidato indicado, ele vencerá na certa, porque todos nós de Rondônia muito lhe devemos.

PARA VOCÊ VIAJAR

VASP · VARIG · CRUZEIRO · TABA · TRANSBRASIL

Na VIAJAR, você compra passagens, à vista ou pelo crediário. Faz reservas, em qualquer companhia do Brasil ou do exterior.

— O preço e as condições?
— Sempre as melhores.
— O atendimento?
— Sempre de primeira classe.

VIAJAR

Porto Velho: Av. Carlos Gomes, 800 - Tel. 221-8794

Alto Madeira

EMPRESA ALTO MADEIRA LTDA
Fundado em 15 de abril de 1917
EURO TOURINHO
Diretor Geral
LUIS MALHEIROS TOURINHO
Diretor Superintendente
NEUSA MALHEIROS TOURINHO COSTA
Diretora Administrativa
LIGIA SELENE SERRANO TOURINHO
Diretora Técnica
JOSÉ LUCIO ALBUQUERQUE
Editor Chefe
Direção — Redação e Oficinas
Rua Barão do Rio Branco, 95 — Tels. 221-4561, 221-4667 e 221-3077
Impresso em Off-Set

ASSINATURAS

Capital (Anual)	Cr$ [illegible]
Interior (Anual)	Cr$ [illegible]
Exemplar do Dia	Cr$ [illegible]
Exemplar Atrasado	Cr$ [illegible]

SUCURSAIS

SIMA — Rio de Janeiro: Rua Almirante Gomes Pereira, 72 — Telefone: (021) 541-4687 — CEP 22291 — Telex 021-23666. SIMA São Paulo, Rua Sete de Abril, 230 — 9º andar — Telefone: (011) 231-1822 — CEP 01044 — Telex 011-23417. SIMA Brasília, Ed. Ambagens Conj. 306, Setor Comercial Sul — Telefone: (061) 224-7397. Ponto de Vista — Os artigos com assinatura dos autores não traduzem necessariamente a opinião do jornal. [illegible]

OPINIÃO EM 30 LINHAS

Dentro de uma delegacia de Policia, num interior qualquer de um Estado qualquer, um delegado qualquer, exercitando seu faro de policial sem qualquer preparo para a função, prende ou admite que agentes sob seu comando prendam um cidadão sob suspeita (aqui, uma pergunta: alguém pode ser preso apenas sob suspeita ou compete à policia primeiro provar a materialidade do crime e, depois, prender o criminoso?). Este cidadão é espancado dentro da delegacia e em seguida denuncia o fato. Um Juiz vai e condena o delegado a nove meses de prisão. E o doutor não vai para a cadeia (aliás, fica fora, mandando os outros, porque ele próprio continua delegado) nem perde a função pública. O quadro não faz parte de nenhuma das novelas globais ou seus casos verdades. Trata-se do que aconteceu em Presidente Médici.

E não é este o único caso que precisa ser apurado: em Cacoal o deputado Ronaldo Aragão já denunciou seguidamente que o delegado comete enormes arbitrariedades se, no entanto, sensibilizar a Secretaria de Segurança. Em Rolim de Moura o mesmo deputado afirma ter conhecimento de que o delegado local (ou o ex) cobra (ou cobrava) uma taxa de todos os presos que colocava no "camburão". Transformou a taxa em táxi. Ainda em Rolim, um policial — talvez por não ter qualquer formação para a função, é denunciado pela OAB por haver agredido um advogado no exercício da função.

Os fatos, por si sós, já justificam aquela música do Juca Chaves, no trecho em que ele diz que "... um policial/ quase sempre/é uma ilusão ...". E, pior que isso, denigrem totalmente a imagem que se possa fazer de um homem que, antes de tudo, teoricamente, representa a Lei.

Agora, imagine-se o seguinte: segundo voz corrente nos corredores da Seseg, o secretário Humberto Vasconcelos e alguns auxiliares mais próximos, estão viajando para comprar metralhadoras para equipar nossa policia. Para quem ainda se lembra do fuzilamento do comprador de ouro Assis, é de tremer nas bases que nossos "agentes da lei", com os exemplos que se conhecem, ganhem agora mais poder de fogo.

Até amanhã.

FUNARTE HOMENAGEIA OS 90 ANOS DE MÁRIO DE ANDRADE

RIO — A Fundação Nacional de Arte, Funarte, do MEC, programou uma série de eventos para reverenciar a [illegible] de aniversário de Mário Andrade, escritor que foi líder do Modernismo e que exerceu influência decisiva em vários setores da vida artística brasileira.

Até o dia 30, das 12 às 18h30m, pode ser vista, na galeria Funarte, no centro do Rio, mostra de 41 retratos de Mário Andrade (óleo, pastel, [illegible], lápis, bronze e gravuras) que ficaram [illegible] da vida do autor de "Macunaíma".

Foram lançados "Seis ensaios sobre o Modernismo", caderno 3 das edições Funarte, Secretaria da Cultura do MEC — obra que pode ser adquirida nas livrarias ou na loja Funarte ou pelo reembolso postal.

O disco "Mário, Trezentos e Cinquenta", que a Fundação produziu para a Petrobrás, será liberado para portarias entrega ao circuito comercial. Sexta-feira próxima, a Fundação promove uma rodada sobre Mário Andrade às 17 horas, na sala Aloísio Magalhães, com a participação de Eduardo Jardim, José Augusto Avancini e Telenórdina Brasil. A partir de [illegible], na sala Funarte, Lenita Bruno e Tina Calazans realizam espetáculo musical em que foram cantados lundus e modinhas recolhidas por Mário Andrade.

Dentro ainda do "Projeto Mário Andrade 350" a partir de sexta-feira na estação carioca do Metrô, haverá exposição de fotos do filme "Exu-Piá, Coração Mágico de Macunaíma", de Paulo Veríssimo, e do espetáculo teatral "Macunaíma", do grupo Pau Brasil, dirigido por Antunes Filho.

CMR TEM INTERESSE EM OURO DO MADEIRA

Djalma diz que CMR quer procurar ouro em todo o Estado.

O presidente da CMR, Djalma Lacerda, disse ontem que "a companhia mantém o controle de 80 por cento dos setores minerais do rio Madeira (entre Abunã e Guajará Mirim), além do que pretendemos adquirir ainda nestas áreas que estão sendo oferecidas pelo CPRM também na região do Madeira".

Essas áreas, segundo o presidente da CMR, são "as melhores e tantas quantas aparecerem nessas condições a empresa, apesar de que essa concorrência que a CPRM está realizando é apenas para empresas do setor privado, "o que não nos impede de entrar num empreendimento misto, oferecendo todo o apoio técnico necessário para pesquisas".

AREAS

A grande preocupação da CMR é o número de alvarás especiais para pesquisas do ouro no Estado e que estão guardados nas gavetas. "O próprio Ministério das Minas e Energia já determinou que essas empresas devem entrar — praticamente falando — nas áreas e não ficar sentado sobre eles e isso ocorre entre mais de 120 empresas. Isso, pelo contrário, traz enormes prejuízos".

"Caso não tenham condições", diz Djalma, "elas devem solicitar uma atividade mista com outros concorrentes ou simplesmente desistirem, pois cada um dos alvarás desses representam 50 empregos diretos, o que trará um acentuado desenvolvimento para Rondônia". Lembrou, ainda, que dos mais de mil alvarás somente cinco por cento estão em plena prática, o que é considerado um absurdo.

PESQUISAS

Djalma anunciou também que ainda esta semana seus geólogos estarão fazendo as pesquisas preliminares dos setores oferecido pela CPRM, para ver quais os setores que irá solicitar. Não frisou, porém, quantos são os pontos que pretende estabelecer no Madeira, além dos 80 por cento que segura até o presente momento.

Rondon: um projeto mais perto das comunidades

O professor Mosoyr Feury abriu ontem o segundo dia de palestras do seminário do Projeto Rondon, abordando temas relativos à extensão universitária. Durante sua palestra, Feury mostrou que a extensão utilizada pelo projeto é simples, mas que tem surtido efeito.

Feury é diretor de planejamento da Fundação Projeto Rondon e deu vários exemplos de ações do projeto no que toca à extensão universitária. Segundo ele, os alunos que integram o projeto "Um procurado chegar cada vez mais perto das comunidades, buscando o solucionamento de seus problemas".

CEDATE

Em seguida, por volta das 16 horas, foi feita uma explanação a respeito da situação do Centro de Desenvolvimento e Apoio Técnico à Educação junto às universidades e ao Projeto Rondon. O encontro prossegue hoje com palestras dos professores Mosoyr Feury e Aluísio Siqueira, coordenador estadual do Projeto Rondon em Mato Grosso.

MEC REPASSA VERBAS PARA OS MUNICÍPIOS

O professor José Álvaro Costa reassumiu suas funções na Secretaria Municipal de Educação, após ter participado, semana passada, em Brasília, de um encontro no Ministério de Educação e Cultura do qual participaram dirigentes de educação, cultura e desporto de todo país.

Segundo o professor Álvaro Costa, durante o referido encontro foram debatidas as diretrizes do setor educacional para o próximo ano, quando será dada ênfase às quatro primeiras séries do ensino de primeiro grau. A grande inovação para o próximo ano, segundo Álvaro Costa, é o fato de que os recursos do Ministério da Educação e Cultura serão repassados diretamente para o Município, evitando a sobrecarga de trabalho com a elaboração de convênios, como acontece atualmente, pois os recursos provenientes do MEC são destinados ao Estado e este, por sua vez repassa aos municípios.

Com referência à ampliação de instalações de novos Centros de Estudos Complementares em Porto Velho, o secretário Álvaro Costa destacou que referido programa ainda se encontra em fase de experiência, e que somente no final do ano, após análise dos técnicos da Divisão de Ensino, poderá ser ou não ampliado este programa, mas que atenderá prioritariamente às escolas que funcionam com o ensino de primeiro e segundo graus. Atualmente as únicas escolas que contam com o referido programa são as seguintes: Estudo e Trabalho, Escola Humaitá e Centro de Vivência. O objetivo principal desse programa é atender os alunos que encontram-se com defasagem de ensino, necessitando naturalmente de um maior acompanhamento.

Carlos Alberto Reis, o garoto de 10 anos cujo pé foi ferido por um tiro de foguete, na procissão.

Muita gente na procissão de São Francisco

Milhares de pessoas participaram ontem à tarde da procissão de São Francisco de Assis, com os mais devotados e pagadores de promessas carregando sobre as cabeças tijolos, subindo de velas acesas ou indo descalços e, a grande maioria, vestidos com o hábito do Santo, peregrinando pelas ruas entre a capela e a Catedral que já estava superlotada antes mesmo que o cortejo chegasse.

Superando todas as previsões dos grupos organizadores, a procissão de São Francisco reuniu, talvez, a maior participação popular, caracterizando ao Elo, o protetor dos animais e principalmente dos pobres, que não mediam sacrifícios para demonstrarem sua devoção em agradecimento por alguma graça alcançada.

A procissão, que estava prevista para iniciar às 16h30m teve um atraso porque muita gente, temendo e até mesmo se protegendo do forte calor, surpreendeu a igrejinha de São Francisco, impedindo a retirada da imagem do santo. Enquanto isso, mais gente chegava e se agrupava na avenida Pinheiro Machado, causando até mesmo uma divisão até à Presidente Dutra, onde só minutos mais tarde se reagruparia. Outros, preferiam ficar em suas casas ou nas esquinas e acompanhar quando o cortejo por ali passasse.

Os bares, residências e construções serviram de abrigo aos fiéis, devido o calor intenso, que, meia hora depois, amenizaria, com o sol se escondendo. Todo o percurso foi notório pelos fiéis mais compenetrados que levavam sobre suas cabeças tijolos, pedras e até mesmo uma moto-serra, demonstrando a fé que os devotos detêm para com São Francisco. Minutos antes de chegar à Catedral, uma voz feminina disse ao megafone: "Vamos rezar pelos menores e por todos aqueles que demonstram fé em Deus"; na celebração da santa missa, o arcebispo dom José Martins, num trecho, frisou: "São Francisco é um santo humano que intercede junto ao Pai, para que possamos, através da fé, sermos fiéis a Deus".

Depois da missa, as pessoas que não conseguiram adentrar a Igreja acompanharam o cortejo de volta à capela de São Francisco, indo pelas ruas Dom Pedro II, Campos Sales.

COMÉRCIO CONTRATA MAIS FUNCIONÁRIOS

Vários comerciantes anunciaram ontem que já estão pensando em contratar mais funcionários para atender à grande corrida de seus clientes, visando o natal, como também obter informações junto ao Ministerio do Trabalho para ver a partir de quando poderão distender o horário de funcionamento de seus estabelecimentos.

Sobre o movimento esperado para o Natal, os gerentes afirmam que esperam um acréscimo superior ao do ano passado, frisando o fluxo migratório e de divisas trazidos dos garimpos para a capital do Estado, fazendo as lojas estarem sempre requisitadas.

"Este ano esperamos um crescimento relativo em relação ao que passou, isso dependendo do que vemos atualmente: as casas comerciais sempre movimentadas não apenas para o Natal, mas mesmo agora nós já estamos nos preparando com os enfrites para aproveitarmos melhor o tempo entre a chamada e a vinda dos fregueses", foi o que disse o gerente de vendas da Casa dos Presentes, Carlos Souza Arcanjo.

Sobre a contratação de mais funcionários e horário de funcionamento vai depender dos contatos feitos entre os proprietários das organizações T.T. Dias com o Ministério do Trabalho.

Anastácio Alves Prado, proprietário da Sobral Magazine, já precisou o número de funcionários e a data a partir de quando iniciará a trabalhar noturnamente. "Nós devemos começar a 15 de dezembro a ir até 22 horas, atuando com 28 funcionários, 14 a mais do que já temos. Esperamos contar com um grande movimento, principalmente porque até lá nós estaremos cobrando os preços atuais por um estoque renovado". Anastácio disse que um fator ajudará bastante: "a inflação não afeta os preços dos artigos de confecções".

Anastácio anuncia mais contratações na equipe da Sobral. (Foto; Rubens Nascimento)

TJP MARCA OUTRA SESSÃO: OUTUBRO

No Tribunal, homenagens ao desembargador Cezar Montenegro.

O juiz Antônio Cândido de Oliveira, da Vara do Tribunal do Juri Popular, previu para o final de outubro a realização da sexta sessão do TJP com a inclusão na pauta de pelo menos mais um dos assassinos do advogado Agenor Martins de Carvalho. Trata-se do pistoleiro Waldomiro Guimarães, que está preso em Três Lagoas, Mato Grosso do Sul, e será recambiado para Porto Velho nas próximas horas.

Além de Waldomiro, vários outros casos serão levados a júri, sem que, entretanto, a pauta esteja definida. Antônio Cândido adiantou, contudo, que vários processos estão em fase final e as pronúncias dos réus será em breve, permitindo que eles enfrentem o TJP. Nestes casos estão incluídas pessoas presas há algum tempo.

ESTE ANO

O juiz acrescentou que pretende levar a julgamento, ainda este ano, todos os envolvidos na morte de Agenor Martins de Carvalho, ocorrida a nove de novembro de 1980. Ao mesmo tempo, disse que várias medidas estão sendo adotadas visando a prisão de Carlos Figueiredo, o principal responsável pela morte do advogado.

FESTA

O Tribunal de Justiça comemorou, ontem, o aniversário do desembargador César Montenegro, vice-presidente do órgão. A festividade foi organizada pelos próprios funcionários que compareceram em massa. Na oportunidade ele foi saudado pelo desembargador Fouad Darwich Zacharias, presidente do TJ.

Prefeitos de Costa Marques e Colorado são empossados hoje

Os prefeitos de Guajará Mirim, Isaac Benesby, e Costa Marques, Rui Almeida, serão empossados hoje pelos juízes eleitorais daqueles municípios, de acordo com programação elaborada pelo Tribunal Regional Eleitoral. Amanhã será a vez de Marcos Donadon assumir a prefeitura de Colorado D'Oeste.

As posses estão marcadas para horários diferentes, manhã e tarde, respectivamente, "para que possa haver a participação dos políticos, os maiores interessados, nos dois atos" segundo fontes do TRE. Foi esse mesmo motivo que levou o órgão a marcar para amanhã a posse do prefeito de Colorado, Marcos Donadon.

PROGRAMA

No TRE, ontem, não havia maiores informações a respeito da programação a ser cumprida nos dois municípios. Isso em função de que elas foram elaboradas pelos próprios juízes eleitorais das duas cidades, em ação conjunta com os atuais prefeitos e com os políticos locais.

AM

cortinas
Confeccionamos
em 24 horas
Dinanega
Decorações
Rua Tenreiro
Aranha, 2385
Fone — 221-2856

VENDE-SE

Uma Kombi diesel, cabine dupla, ano 82, em bom estado de conservação. Tratar pelos fones 221-7183 e 7249, horário comercial.

(5, 6, 7)

EDITAL DE PRAÇA

O Doutor RENATO MARTINS MIMESSI M.M. Juiz de Direito desta Comarca de Porto Velho-RO, na forma da Lei, etc...

FAZ SABER a todos quanto o presente virem, ou dele conhecimento tiverem que, nos dias 27/10/83 e 11/11/83 às 9:00 horas, ânim, no Edifício do Forum desta Comarca, sito à Praça Mal. Rondon, o Oficial de Justiça que melhor servindo de porteiro dos auditórios levará a público de venda e arrematação, a quem der o maior lance e oferecer, acima da avaliação de Cr$ 600.000,00 (Seiscentos mil cruzeiros), os seguintes bens penhorados ao Executado IVO TERRAPLANAGEM LTDA, na ação de EXECUÇÃO autos nº 708/82 que lhe move TRANSPORTADORA GUAPORÉ LTDA, perante este Juízo e cartório; a saber: 01 — Um caminhão Ford F-600, placa BA-0798, chassis nº ... LA7JTA03358, de cor azul, sem reserva de domínio. O referido bem se encontra em estado precário, o qual avalio em Cr$ 600.000,00 (Seiscentos mil cruzeiros). Tudo de conformidade com o despacho do MM. Juiz de Direito: DESPACHO "1. 1 — Redesigno primeira praça para o dia 27 de outubro do corrente, às 9:00 horas. Inexistindo lanço superior ao valor da avaliação, realizar-se-á a segunda praça no dia 11 de novembro de 1983, às 9:00 horas. 2 — Expeça-se o edital necessário. 3 — Int. e Publique-se. PVH, 19 de setembro de 1983. (a.) Renato Martins Mimessi, Juiz de Direito". Dos autos 708/82 não consta recurso pendente de decisão e os bens Penhorados, estão livres de ônus, conforme se vê na certidão de fls. 37. E, para que chegue ao conhecimento de todos e ninguém possa alegar ignorância, mandei expedir o presente edital que será afixado e publicado na forma da lei. Dado e passado nesta Cidade de Porto Velho, Capital do Território Federal de Rondônia, aos vinte dias do mês de setembro, do ano de mil novecentos e oitenta e três. Eu, (assinatura ilegível), o subscrevi.

Renato Martins Mimessi
Juiz de Direito

OBS. Caso o executado não seja encontrado para intimação pessoal, considerar-se-á, como se intimado fosse pelo presente edital.

Ministério da Agricultura
INSTITUTO NACIONAL
DE COLONIZAÇÃO E REFORMA AGRÁRIA

CONCORRÊNCIA PÚBLICA INCRA/DF Nº 01/83
PORTARIA Nº 237/83
AVISO

A Comissão Especial de Licitação, constituída pela Portaria nº 237, de 24 de agosto de 1983, torna público, para conhecimento das firmas especializadas que, às 09:00 (nove) horas do dia 10 de novembro de 1983, na sala de reunião da Secretaria de Administração do INCRA, situada no Edifício Palácio do Desenvolvimento, 14º andar, Setor Bancário Norte, receberá documentos para habilitação para Obras e Serviços nas jurisdições dos Projetos de Assentamentos Machadinho e Urupá, localizado no município de Ariquemes e Ouro Preto, Estado de Rondônia, observadas as condições e especificações estabelecidas no Edital respectivo.

As firmas interessadas deverão dirigir-se ao Serviço de compras — SAC — do INCRA, situado no Edifício Palácio do Desenvolvimento, 14º andar, onde poderão adquirir pastas contendo o Edital, ao preço de Cr$ ... 30.000,00 (trinta mil cruzeiros) cada exemplar.

Brasília, em 29 de setembro de 1983
HIROYOSHI MIYAKE
Presidente da Comissão Especial
Portaria nº 237/83

Ministério da Agricultura
INSTITUTO NACIONAL
DE COLONIZAÇÃO E REFORMA AGRÁRIA
CONCORRÊNCIA PÚBLICA INCRA/DF Nº 01/83
AVISO

A Comissão Especial de Licitação, constituída pela Portaria nº 200, de 20 de julho de 1983, torna público, para conhecimento das firmas especializadas que, às 09:00 (nove) horas do dia 9 de novembro de 1983, na sala de reunião da Secretaria de Administração do INCRA, situada no Edifício Palácio do Desenvolvimento, 14º andar, Setor Bancário Norte, receberá propostas para Serviços Topográficos na jurisdição do Projeto de Assentamento Machadinho, localizado no município de Ariquemes, Estado de Rondônia, observadas as condições e especificações estabelecidas no Edital respectivo.

As firmas interessadas deverão dirigir-se ao Serviço de Compras - SAC - do INCRA, situado no Edifício Palácio do Desenvolvimento, 14º andar, onde poderão adquirir pastas contendo o Edital, ao preço de Cr$ 10.000,00 (dez mil cruzeiros) cada exemplar.

Brasília, em 29 de setembro de 1983.
DERLY GIL DAROS
Presidente da Comissão Especial
Portaria nº 200/83

BISPO QUER LIBERTAR PADRE ENVOLVIDO EM ASSASSINATO

Contendo perguntas sobre a manutenção, preso, do padre Alexandre Bendoraites, foi distribuída ontem em Guajará Mirim uma nota pública assinada pelo bispo Dom Geraldo Verdier, daquela prelazia, servindo também a comunidade para justificar a razão do chefe da Igreja católica naquele município se negar em participar dos atos de posse do prefeito Isaac Bennesby amanhã, e também de nenhum outro ato público até que o padre Bendoraites, seja colocado fora da prisão.

Bendoraites foi preso como envolvido no assassinato do médico Ildair Munin, crime cometido dentro do hospital de propriedade do religioso por dois funcionários da instituição e, conforme denúncia do promotor, Bendoraites teria participado até da ocultação do cadáver.

PERGUNTAS

"Há dois meses o principal autor do homicídio, Francisco Gomes de Araújo voltou da Bolívia, entregou-se à Justiça e inocentou o padre de toda a culpa. Nosso povo não entende a situação".

Na sequência de quatro perguntas, Dom Verdier chega a sugerir que haja algum interesse escuso no trato da questão. "Será que existe por baixo alguma discriminação contra o padre?". Além disso, a nota questiona também a razão de "assassinos notórios" terem soltura imediata. Mais adiante quer saber a razão de, dois meses depois, um recurso impetrado a favor do padre e em tramitação no Tribunal de Justiça em Porto Velho ainda não foi respondido. Finalmente, a nota quer saber a razão de "o padre Bendoraites, apenas suspeito ,sem provas sofre todos os rigores da Lei. Porquê?".

NOGUEIRA PRETENDE FORMAR GRUPO POLÍTICO GUAPORÉ

Logo que os prefeitos de Guajará Mirim, Costa Marques e Colorado tomarem posse, hoje e amanhã, o deputado Francisco Nogueira, que participará dos três atos, vai manter entendimentos com estes dirigentes municipais, além dos vereadores e também dos deputados Jô Sato e Sérgio Carminatto, para a formação de um bloco parlamentar visando a defesa dos interesses do Vale do Guaporé.

Segundo o assessor do deputado Nogueira, Evaldo Bessa, a intenção do representante guajaramirense é trabalhar com o bloco funcionando como organismo de pressão junto às secretarias e outros órgãos estaduais para atendimento das solicitações das comunidades daqueles três municípios e também de Cerejeiras.

Ainda esta semana Nogueira deverá manter entendimentos com o prefeito Isaac Bennesby, de Guajará Mirim, visando definir uma maneira de atuar junto as autoridades estaduais e do Ministério dos Transportes com vistas ao atendimento das necessidades de recuperação e manutenção com o tráfego aberto das rodovias 364 e 425, ambos de acesso a Guajará.

SINDICATOS: DIRETORIAS TEM MANDATOS PRORROGADOS

O delegado regional do Trabalho para Rondônia, Walmi Davis de Moraes, tomou ontem uma série deresoluções, entre as quais a prorrogação dos mandatos das diretorias de alguns sindicatos e a indicação dos nomes dos mesários que participarão das eleições no Sindicato dos Empregados no Comércio Hoteleiro e Similares, prevista para 27 de outubro.

Foram prorrogados os mandatos da diretoria e conselho fiscal do Sindicato Rural de Jaru (até o próximo dia 26), da diretoria e conselho fiscal do Sindicato dos Empregados no Comércio Hoteleiro e Similares (até 31 de outubro) e diretoria e conselho fiscal do Sindicato dos Garimpeiros, até 12 de dezembro.

MESA INDICADA

Além disso, Walmi indicou Cláudio Moraes de Carvalho, Dolfo Lara Sanches, João Evaristo de Mendonça Neto e Carlos de Souza Arcanjo para comporem a mesa coletora nas eleições do Sindicato dos Empregados no Comércio Hoteleiro e Similares, acatando indicação feita pela própria entidade.

CÍRIO EM PORTO VELHO COMEÇA NO SÁBADO

A colônia paraense em Porto Velho juntamente com a Arquidiocese e as Comunidades Eclesiais de Base, já está com quase tudo pronto para a realização da procissão em homenagem à Nossa Senhora de Nazaré, sábado, saindo do colégio Maria Auxiliadora indo até à Catedral, onde haverá a celebração de missa solene pelo vigário local, padre Zenildo.

Depois do Círio a imagem de Nossa Senhora de Nazaré será levada à capela do Rosário, disse ontem o vigário da Catedral, explicando ser esse um [illegible] todos os anos.

O CÍRIO

O Círio iniciará às 19 horas, saindo do colégio Maria Auxiliadora, descendo a rua Irmã Campelo, passando pela Sete de Setembro, subindo a rua Gonçalves Dias até a Catedral, com os fiéis levando velas acesas. No domingo, às oito horas, missa solene da matriz, e enquanto que a missa da Igreja do Rosário será celebrada pelo arcebispo dom José Martins da Silva.

Entre ontem e hoje os grupos que tratam da organização do círio cuidam dos últimos detalhes, principalmente da ornamentação da berlinda. Sobre a participação do portovelhense no cortejo o vigário da Catedral explica que "nós contamos com uma boa participação, mas os católicos devem ter a consciência da importância do acontecimento e não somente da [illegible]".

cortinas

Confeccionamos em 24 horas
Donatega Decorações
Rua Tenreiro Aranha, 2387
Fone — 221-2550

NEGÓCIO DE OCASIÃO VENDE-SE

01 — Máquina impressora Alemã "Poly 50 Automática", Plana, Rama formato 4, de fácil operação.

01 — Máquina impressora Minerva "Guarany", Rama formato 4.

Todas em perfeito estado de conservação e funcionando normalmente.

Ver e tratar na Gráfica Luciano Ltda., Av. Pres. Dutra, 2861 — Galeria do Ypiranga, fone 221-2595.

(5, 6, 7, 8, 9)

Silvernani analisa colonização em RO

Em pronunciamento na Assembléia o deputado Silvernani Santos fez uma vasta análise da situação agrícola do País, citando desde há muitos anos e lembrando que enquanto em 1970 cerca de 41 milhões de brasileiros trabalhavam no campo, agora menos de 39 milhões continuam, apesar da população haver crescido mais de 50%.

Sobre Rondônia, os principais momentos do discurso de Silvernani foram: "Rondônia integra um novo contexto no quadro de ocupação dirigida, sendo o palco de uma proposta arrojada de desenvolvimento agrícola baseada na pequena propriedade rural.

Se recuarmos na história, veremos que os fatos relevantes na composição de um processo de desenvolvimento regional como o ciclo da borracha, a construção da estrada-de-ferro Madeira Mamoré, e a exploração da cassiterita, não constituíram, como efeito motor, um crescimento populacional acentuado que viesse a configurar como base da economia do Estado. A colonização, entretanto, ocasionou uma pressão migratória responsável pela ampliação populacional dos municípios e vilas estabelecendo os padrões culturais e as relações de produção.

A colonização em Rondônia não pode ser encarada com um mero desbravamento de terras, mas deve ser entendido como um esforço em busca da emancipação econômica do produtor e um incremento significativo da produção. Todos estes objetivos não são perseguidos pela análise técnica das questões surgidas a nível de produção, e tão pouco pela interação homem-campo, mas atendidos pela realização das necessidades básicas do setor, com relação a estradas, a saúde, escolas, posto de armazenamento garantia de preço mínimos, valores básicos de custeio, programas de crédito, assistência técnica e regularização fundiária.

A sobrevivência do programa agrícola, traçado para Rondônia, depende de vários aspectos, sendo os mais importantes, o respaldo político que assegura, por parte do governo, a implantação e manutenção dos pressupostos básicos, visando a sua viabilização econômica.

DOCUMENTOS PERDIDOS

HERIVELTO LUIZ DUARTE RAMOS — comunica para os devidos fins que perdeu todos seus documentos. Pede a quem os encontrar entregar no Escritório da Eletronorte. Fone — 221-4279.

CURSO AQUICULTURA DE ÁGUA DOCE

PEIXE E CAMARÃO - UMA OPÇÃO PARA RONDÔNIA

ASSOCIAÇÃO DE ASSISTÊNCIA TÉCNICA E EXTENSÃO RURAL - RO
Vinculada à Secretaria de Agricultura
aster
EXTENSÃO PESQUEIRA

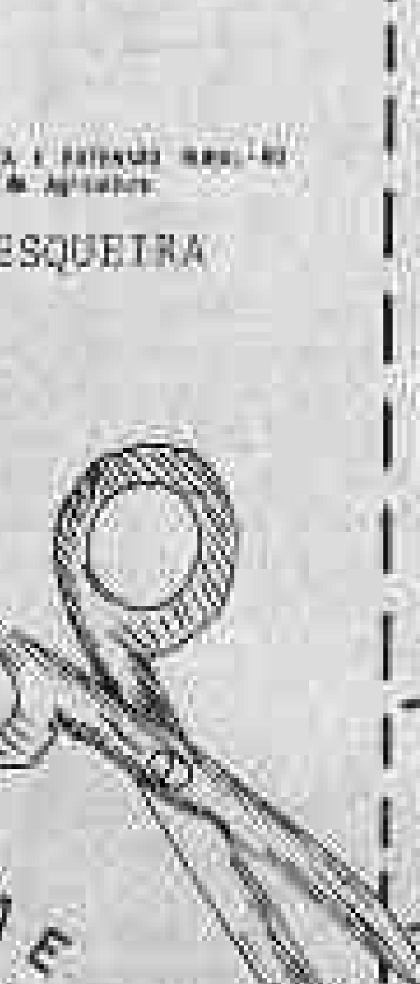

RECORTE PREENCHA E ENVIE PARA ASTER-RO

Apoio da Secretaria de Agricultura

FICHA DE INSCRIÇÃO

NOME	
END CORRESPONDÊNCIA	
NATURALIDADE	
NÍVEL DE ESCOLARIDADE	

PREENCHA ESTA FICHA E ENTREGUE NO ESCRITÓRIO LOCAL DE PORTO VELHO, AV. DA BALSA, AO LADO DA USINA DE LEITE

OBS: ESTE CURSO DESTINA-SE À CAPACITAÇÃO DE PRODUTORES RURAIS PRAZO DE INSCRIÇÃO ATÉ 10 DE OUTUBRO/83

ASSINATURA DO PRODUTOR ____________

Senhoras de Oficias do 5º BEC realização uma noi tada festiva, no próximo dia 8, cuja renda será em prol dos barsenianos da colônia "JAIME ABEN ATHAR". No contexto, um desfile de moda apresentado por esta colunista.

MARLENE ROLIM

Domingo passado, em uma mesa maravilhadissima no BOTAFOGO, estavam TEOBALDO VIANA, PAULO CALDAS e SERGIO VALENTE.

Na foto, a comissão julgadora atenta para detectar qual seria a beleza destaque para conquistar o título de MISS PISCINA 83.

O segundo lugar ficou com a morenera WANA, que desfilou bonito e ganhou muitos aplausos. Na foto, a bela morena quando recebe a faixa de segunda mais bonita do certame.

Ainda a comissão julgadora, na hora do veredicto, quando esta colunista, na função de presidente da mesa, conferia a votação juntamente com o confrade SÉRGIO VALENTE.

A terceira classificada foi a charmosa e muito bonita ROSANGELA, que fez bonito e agradou ao grande público.

Para provar que tamanho não é documento, a Comissão escolheu a mignon, porém bem certinha, LUCILEIDE (LU) como a mais bela e a consagrou MISS PISCINA 83.

O título de MISS SIMPATIA ficou com REGINA, uma bonita morena que na foto mostra seu charme ao lado da WANA.

Max Rolim

Ontem, a turma lá de casa (eu, Geraldo, Patrícia e o Orlando) esqueceu, um pouco, os afazeres diários para curtir de MONTAO todas as delícias do mundo infantil, dando especial atenção ao caçulinho da família MAX ROLIM, que estava em tempo de NIVER. Não houve festa de arromba e nem badalação, a data foi brindada com Coca-Cola, parabéns, beijos, abraços, dengos e muito amor. De quebra, alguns presentinhos para alegrar o aniversariante.

MAX, meu filhote querido, nos seus nove anos de idade, queria saber fazer versos, para contar em poesia todo o amor que sinto por você. Porém, acredite, vivo me esforçando diariamente para traduzir o quanto lhe quero. Sei que de vez em quando falho, e me torno "careta", todavia é a grande proteção que lhe quero dar, que me faz assim. Admiro sua inteligência e a firmeza de sua personalidade forte, apesar da pouca idade. É por isso que não tento modificá-lo e até respeito suas reações, analizando-as e delas sentido orgulho, pois você já caminha para ser um grande homem.

Peço a Deus que me oriente para saber conduzi-lo sem bloquear seus valores.

PARABÉNS, filho meu!

COISA LINDA

O fofinho da foto, lindo de morrer é JULIAN COLLEONE que, na quarta-feira passada, ficou mais velho um pouquinho só.

Ele é filho do casal industrial LUIZ COLLEONE e SIRLENE e chuchu beleza desta tia. JULIAN comemorou oito aninhos e ganhou uma pá de beijos e abraços dos coleguinhos e dos manos.

CIRCUITO

Amanhã, lá no Município de OURO PRETO, muitas homenagens serão prestadas ao prefeito EXPEDITO RAFAEL DE GOES DE SIQUEIRA, que comemora idade nova. Aqui os nossos cumprimentos.

xxxxx

No dia 3 de outubro, quem aconteceu em tempo de NIVER foi o engenheiro ADAILTON DE SOUZA PINTO, nome maior da ELETRONORTE no Estado de Rondônia.

xxxxx

Também no dia 3 de outubro, o jovem advogado HUGO MOTA, ganhou uma pá de parabens pela passagem de seu aniversario.

xxxxx

CLÉLIA CIDIN avionou rumo ao Estado de SAO PAULO. Foi participar de um Congresso que reunirá idéias em torno de estética e beleza.

Botafogo - 3º aniversário

Domingo passado o parque aquático do BOTAFOGO FUTEBOL CLUBE, estava em clima festivo pela passagem do 30 aniversário do clube. Entre a vasta programação desenvolvida, o concurso MISS PISCINA deu o maior ibope, com belas pernas de fora deslizando pela borda da piscina Olímpica. Muita gente foi lá e aplaudiu o charme e a elegância das concorrentes ao título. Para os nossos leitores, mostramos alguns lances do "quê" em torno de beleza e estética.

No último dia 3 (outubro) tudo foi motivo de alegria para o Clã dos TOURINHOS, pois assinalava no calendário o NIVER da menina LIGIA SERRANO TOURINHO. Aqui os nossos parabéns.

EM JARU, 6 MIL JÁ ESTÃO NO GARIMPO

Agora vai começar a fase de lavagem no garimpo do Jaru.

Dias depois de dar uma liminar mandando retirar 6 mil garimpeiros de uma área distante 34 quilômetros da sede do Município de Jaru, na BR-364, o juiz de Direito Marco Antonio de Faria revogou a determinação, atendendo à justificativa do oficial da Polícia Militar que foi acompanhar o representante da Justiça que ia aplicar o mandado.

Segundo o juiz, a mudança de rumo em sua ordem aconteceu porque a saída, no momento, dos garimpeiros da região de "Serra Sem Calça" iria causar enormes problemas sociais e, portanto, ele dirigiu ofícios ao governador, órgão de Segurança e diversas autoridades em Rondônia para tentar encontrar uma solução "que atenda tanto para os pesquisadores de ouro quanto para o agricultor Gerino Paulino de Sá, proprietário do local onde a mina se encontra e que quer receber 20% do total bruto arrecadado do solo.

Segundo o juiz, Gerino não quer aceitar o que estabelece a Lei, que manda ser dado ao proprietário da área 10% sobre o valor cobrado pelo Imposto Único sobre Minerais, IUM. (Ao preço da grama de ouro no garimpo, ele teria direito a 150 cruzeiros por grama. Como há estimativa de que em cada quilo de cascalho será retirada quantidade igual a 6 gramas de ouro, então ele teria bons lucros", diz o juiz.

A situação no Jaru, município a 280 quilômetros de Porto Velho e 8 mil habitantes na sede, cuja atividade econômica até um mês atrás, quando foi descoberta a mina de ouro, era a agricultura de cacau e café, já está ficando difícil. Até na Prefeitura já não há quem segure os funcionários e a mão-de-obra para construção civil, no município ou para o trabalho no campo está desaparecendo e ficando mais cara.

"A diária do trabalhador bóia-fria para uma fase de plantio está sendo cobrada a 5 mil cruzeiros mais a comida e não há quem queira ir para os lotes", disse um deputado na Assembléia.

Segundo o juiz Marco Antonio Faria, a solução mais viável é que haja interferência do Governo do Estado "para proteger os garimpeiros inclusive e evitar a especulação que já começa acontecer com o aparecimento de marginais que à força de armas estão vendendo lotes de dois metros quadrados, isso além de já estar constatado o surgimento de bêbados, prostituição, jogatina e outros delitos".

Conforme estudo feito pelos técnicos da Companhia de Mineração de Rondônia, CMR, o ouro retirado da área de "Serra Sem Calça", no Jaru, é da melhor qualidade e superior ao que os garimpeiros estão tirando há anos dos rios gerais do rio Madeira, além de exigir menos investimentos e mão-de-obra para o manuseio.

SEMEC TEM PRONTO O PROGRAMA DA CRIANÇA

Já está definida a programação a ser executada pela Semec a 12 próximo, Dia da Criança. A programação é a seguinte: abertura às 7:30 no Parque Circuito, logo depois caminhada pela pista, com os componentes do Sítio do Picapau Amarelo, seguido de apresentação artística pelas escolas, lanche, teatro de fantoches, com os componentes da Semec fazendo sua apresentação, macro-ginástica, lanche, carnaval para as crianças e às 18 h, encerramento das festividades.

"As festividades do Dia da Criança, com sua respectiva feira, que é feita todos os anos, este ano será feita somente num dia, e não mais durante toda a semana. Também é claro será feita pelas escolas, a sua própria programação. A afirmação foi feita ontem pela professora Antônia, uma das organizadoras da festa elaborado pela Semec.

Segundo a professora, durante todo o decorrer do dia, estarão sendo desenvolvidos jogos dos mais variados tipos.

MILHARES DE INFORMAÇÕES importantes e detalhadas, indispensáveis aos executivos de todas as empresas, são encontradas no cadastro DELTA

O MAIS ANTIGO E COMPLETO ANUÁRIO BRASILEIRO

EDITADO DESDE 1943

1) CAIXA POSTAL 2) ENDEREÇO TELEGRÁFICO 3) ANO DE FUNDAÇÃO 4) CÓDIGO DE ENDEREÇAMENTO POSTAL 5) TELEX 6) CIDADE OU CAPITAL 7) FILIAIS 8) NÚMERO DE INSCRIÇÃO ESTADUAL OU MUNICIPAL 9) NÚMERO DO CADASTRO GERAL DE CONTRIBUINTES (CGC) 10) CAPITAL REGISTRADO 11) NOME DOS SÓCIOS OU DIRETORES 12) LINHA COMPLETA DOS ARTIGOS FABRICADOS 13) PRODUTOS EXPORTADOS 14) PRODUTOS IMPORTADOS 15) COMÉRCIO POR CONTA PRÓPRIA, AGENCIAMENTO OU REPRESENTAÇÃO

V. encontrará também nos três volumes do CADASTRO DELTA, listas de Bancos Comerciais e de Investimentos, Financeiras, Transportadoras, Cias. de Seguros, Planejamento e Assessorias, além de uma seção especial de Turismo, com dados históricos e estatísticos sobre a vida econômica e administrativa de cada Estado da Federação do Brasil

ALBEISA DO BRASIL EDITORES LTDA.

ESCR. CENTRAL: RUA BARÃO DE ITAPETININGA, 255 — 7.º ANDAR — CJ. 703 FONES: 255-5375 e 255-2426 — TELEGR. "DELTATRIZ" — CEP. 01042 SÃO PAULO — BRASIL

REPRESENTANTE EM PORTO VELHO
EIFFEL RAMOS COELHO — FLORESTA HOTEL — APTO. 115

SHOW DE SAMBA NO MÊS DE NOVEMBRO

O grupo "Rio Carnaval Show", dirigido pelo sambista e também vice-presidente da escola de samba Acadêmicos do Salgueiro, Romualdo Porto, se apresentará em Porto Velho nos dias 04 e 05 de novembro, fazendo a primeira apresentação contratada pelo 5.º BEC e a segunda delas juntamente com as entidades filantrópicas, a chamada "Festa Popular".

A informação foi do próprio dirigente Romualdo Porto, que se encontra em Porto Velho acertando os últimos detalhes da vinda de seu grupo composto de 16 pessoas ao todo, incluindo mestre-sala e porta-bandeira, ritmistas, fantasias de destaque além de ritmistas.

Desse mesmo grupo fazem parte oito mulatas, as quais farão um quadro especial homenageando Carmem Miranda, suas melhores interpretações, contando com uma coreografia de seus maiores sucessos de todos os tempos. Esta será a primeira vez que o "Rio Carnaval Show" virá a Rondônia e também ao ocidente da Amazônia, mas já esteve, inclusive nos Estados Unidos e no Japão. Antes de chegar aqui o grupo cumprirá uma etapa que inclui os Estados da Bahia, Recife, Rio Grande do Norte, Paraíba, Manaus.

"existe há 10 anos, tempo em que eu consegui reunir os melhores passistas, ritmistas, coreógrafos carnavalescos, sambistas e aquelas fantasias vencedoras de concursos (luxo e originalidade), com a única finalidade: mostrar ao povo brasileiro mais de perto as verdadeiras origens do carnaval.

Segundo o próprio Romualdo Porto,

COMARCA DE PORTO VELHO
1a. VARA CIVEL
EDITAL DE PRAÇA

O Dr. RENATO MARTINS MIMESSI, MM. Juiz de Direito da 1a. Vara Cível da Porto Velho-Ro, na forma da lei, etc...

FAZ SABER, a todos quantos o presente virem, ou dele conhecimento tiverem que, nos dias 28/10 e 14/11/83, às 9:00 horas, atrás, no Edifício do Forum desta Comarca sito à Praça Mal. Rondon, o Oficial de Justiça que estiver servindo de porteiro dos auditórios levará à público de venda e arrematação, a quem dar o maior lance e oferecer acima da avaliação de Cr$ 6.982.926,00 (Seis milhões, novecentos e cinquenta e dois mil, novecentos e vinte seis cruzeiros), os seguintes bens penhorados no executado ARIOVALDO NESSO SOUTO, na ação de EXECUÇÃO, autos nº 862/82 que lhe move AGRO INDUSTRIAL E MINERADORA CAMELO LTDA, perante este Juízo e Cartório, a saber: a) 01 — (uma) Balsa para garimpo fluvial de ouro, composta de dois flutuantes de ferro, piso de madeira, teto de lona plástica, fixo em suportes de madeira, que avalio no valor de Cr$ 850.000,00 (Oitocentos e cinquenta mil cruzeiros). 01 — (um) Motor Agrale nº 378116630, avalio em Cr$ 850.000,00 (Oitocentos e cinquenta mil cruzeiros). 01 — (um) Compressor Doust CDV — 140/120, nº 51915, que avalio no valor de Cr$ 150.000,00 (Cento e trinta mil cruzeiros). 01 — (uma) Bomba de sucção acoplada, avalio em Cr$ 320.000,00 (Trezentos e vinte mil cruzeiros). 01 — (um) Filtro de ar, que avalio em Cr$ 24.000,00 (Vinte e quatro mil cruzeiros). 01 — (uma) Mangueira de 5" para acoplar na bomba de sucção, que avalio em Cr$ 350.000,00 (Trezentos e cinquenta mil cruzeiros). A referida mangueira mede 30 metros de comprimento. 01 — (uma) Mangueira de ar, medindo 30 metros de comprimento de extensão, que avalio em Cr$ 6.900,00 (Seis mil e novecentos cruzeiros). 01 — (uma) Caixa coletora de cascalho, que avalio em Cr$ 150.000,00 (Cento e cinquenta mil cruzeiros). A Balsa discriminada tem o registro nº 125, no DNPM. Portanto fica a mesma avaliada no valor total de Cr$ 2.600.900,00 (Dois milhões, seiscentos e noventa mil e novecentos cruzeiros). b) 01 — (uma) Balsa para garimpo fluvial de ouro, composta de dois flutuantes de ferro, piso de madeira, teto de lona plástica, fixo em suportes de madeira, que avalio a mesma no valor de Cr$ 850.000,00 (Oitocentos e trinta mil cruzeiros). 01 — (um) Motor Agrale, nº 378113948, que avalio em Cr$ 850.000,00 (Oitocentos e cinquenta mil cruzeiros). 01 — (um) Compressor Doust, nº 51941, que avalio no valor de Cr$ ..... 150.000,00 (Cento e trinta mil cruzeiros). 01 — (uma) Bomba de Sucção acoplada, que avalio no valor de Cr$ 350.000,00 (Trezentos e cinquenta mil cruzeiros). 01 — (um) Filtro de ar, que avalio no valor de Cr$ ..... 24.000,00 (Vinte e quatro mil cruzeiros). 01 — (uma) Mangueira de 5", medindo 30 metros de comprimento de extensão, que avalio no valor de Cr$ 350.000,00 (Trezentos e cinquenta mil cruzeiros). 01 — (uma) Mangueira de ar, medindo 30 metros de comprimento da extensão, que avalio no valor de Cr$ 6.900,00 (Seis mil e novecentos cruzeiros). 01 — (uma) Caixa coletora de cascalho, que avalio no valor de Cr$ ..... 150.000,00 (Cento e cinquenta mil cruzeiros). A Balsa discriminada tem o registro nº 301, no DNPM. Portanto a mesma fica avaliada no valor total de Cr$ ..... 2.770.900,00 (Dois milhões, setecentos e setenta mil e novecentos cruzeiros). Examinando detidamente os bens e seu estado de conservação, tendo em conta o valor corrente na região, e considerando a qualidade de seus acessórios, avalio as três (03) balsas em conjunto no valor de Cr$ 8.162.700,00 (Oito milhões, cento e sessenta e dois mil e setecentos cruzeiros). OSS. Caso o requerido não seja encontrado para intimação pessoal considerar-se-á como se fosse intimado por este edital. Tudo de conformidade com o despacho do MM. Juiz de Direito. DESPACHO "1 — Atente então ao Dr. Defensor: não exige a lei publicação do edital de praça no Diário Oficial. 2 — Redesigno a primeira praça para o dia 28 de outubro do corrente, às 9:00 horas. 3 — Insistindo lance maior que o valor da avaliação de fls. 21/25, desde já designo o dia 14 de novembro deste, às 9:00 horas, quando os bens penhorados poderão ser vendidos a quem mais der. 4 — Expeça-se os editais publicando-os conforme o artigo 687, do Cód. Proc. Civ. consignando no mesmo a intimação do devedor caso pessoalmente não seja encontrado. 5 — Expeça-se o necessário para intimação pessoal do executado. Int. PVH, 21/setembro/1983. (a) Renato Martins Mimessi, Juiz de Direito". Dos autos nº 862/82, não consta recurso pendente de decisão e os bens penhorados, estão livres de ônus, conforme se vê na certidão de fls. 21. E, para que chegue ao conhecimento de todos e ninguém possa alegar ignorância, mandei expedir o presente edital que será afixado e publicado na forma da lei. Dado e Passado nesta cidade de Porto Velho — Capital do Estado de Rondônia, aos trinta dias do mês de setembro do ano de mil novecentos e oitenta e três. Eu, (assinatura legível), escrivã, assino e subscrevo por determinação do MM. Juiz de Direito.

Renato Martins Mimessi
Juiz de Direito
(3, 26)

OGGI

PDS INDICOU SEIS DEPUTADOS: CPI's

As duas primeiras Comissões Parlamentares de Inquéritos já estão definidas pelos líderes do PMDB e do PDS, sendo que este último partido indicou ontem os nomes de seis deputados que vão compor os dois grupos, juntamente com quatro peemedebistas, nos trabalhos que iniciarão ainda esta semana e com prazo de 90 dias para apresentar o relato final.

O líder pedessista Jacob Atallah anunciou que, para a CPI do abastecimento, de sua autoria, estão indicados os deputados Francisco Nogueira, Márvel Falcão e Jô Sato, enquanto que para a de Solos Urbanos, proposta pelo oposicionista Amir Lando, os representantes do PDS serão Arnaldo Martins, Silvernani Santos e Walderedo Paiva.

Segundo o deputado Cloter Mota, do PMDB e um dos indicados pela bancada para a CPI do Abastecimento, as reuniões deverão ser realizadas pela manhã e será bem extensa a lista dos que serão chamados, inicialmente os secretários estaduais de Agricultura e Fazenda.

Jacob: não pode haver suicídio político.

Jacob adverte: desestabilizar será suicídio

"Causar a desestabilização do Governo do Estado, neste momento em que todos devem se unir em benefício de Rondônia, será autêntico suicídio político", advertiu, ontem, o deputado Jacob Atallah, líder da bancada do PDS na Assembléia.

"Acredito — continuou Jacob — que tanto os deputados e senadores componentes do "Grupo de Brasília" quanto o Governo do Estado e todos nós cidadãos de Rondônia só queremos mesmo é que aconteça o desenvolvimento aqui, daí então não ver outro caminho que não o do entendimento".

De qualquer forma, o deputado Jacob diz que os acontecimentos dos últimos dias causaram problemas para o PDS.

"E eu só lamento que haja um processo de desagregação da classe política", concluiu.

TENSÃO

O retorno do governador Jorge Teixeira, marcado para hoje, está sendo aguardado com grande expectativa, especialmente por parte de assessores e deputados das duas alas na Assembléia.

"Ele vai fazer mudanças", garantia um deputado ligado ao palácio Presidente Vargas.

"O governador deverá fazer um relato do que foi acertado com o presidente e depois tomar as medidas que lhe aprouver, agora, com a verificação da repercussão política que isso trará e sem, de antemão, afirmou Jacob Atallah, que ele agirá com muito bom-senso".

Ontem, segundo assessores da Assembléia, foi dada mais uma demonstração do entendimento que está acontecendo entre deputados e o Executivo: todos membros da bancada do PDS foram convidados pelo governador para participar das posse dos prefeitos da zona do vale do Guaporé, e que acontecem a partir de hoje.

A CRISE QUE O MUNDO ATRAVESSA VAI DAR LUCRO PARA ALGUÉM.

VOCÊ, POR EXEMPLO.

O mundo atravessa uma crise de alimentos. Existe carência de grãos.

E é primavera no Brasil. Isto significa que você pode, decidindo plantar agora, aproveitar a oportunidade de ter, em pouco tempo, um dos produtos mais desejados e valorizados no mundo inteiro.

Plante. Chegou a vez do agricultor brasileiro. A sua vez.

AGRICULTOR: CHEGOU A SUA VEZ.

PETROBRÁS

ATRAVÉS DA PETROFÉRTIL ESTAMOS TRABALHANDO PARA AUMENTAR A PRODUTIVIDADE AGRÍCOLA

Dias: mil alunos prejudicados em Médici.

ESCOLAS PREJUDICADAS EM PRESIDENTE MÉDICI

Todas as escolas que funcionam à noite em Presidente Médici estão sendo prejudicadas pelo corte constante no fornecimento de energia elétrica, denunciou o deputado João Dias, do PMDB, depois de receber uma queixa do vereador Ozair Martins, que relatou estarem cerca de mil alunos ameaçados de perder o ano ou, pelo menos, as férias de início de 84 porque a luz não aparece no horário das 19 às 22 horas.

"O que Presidente Médici escreveu — disse João Dias — é que o Governo do Estado se interessa mais por aquela região, resolvendo problemas crônicos e que prejudicam o desenvolvimento municipal, como a falta de luz durante as primeiras horas da noite e a falta d'água".

As amostras de Presidente Médici são grandes, garantiu o deputado João Dias que visitou recentemente a área. "A água é um caso de polícia. Não há fornecida pelas entidades oficiais, o que ocasiona uma série de especuladores que se vêm fortalecidos e vendem o tambor à 4 mil cruzeiros".

João Dias, usando informação do vereador Ozair Martins, afirmou que o prefeito José Cunha está liberando da Prefeitura, do serviço de limpeza de ruas, para trabalhar em sua fazenda particular "sem pagá-los com o dinheiro do município", concluiu o deputado João Dias.

cortinas

Confeccionamos em 24 horas
Dananega Decorações
Rua Tenreiro Aranha, 2385
Fone — 221-3558

Informe JC

A centralização cambial no Banco Central está impossibilitando a Centrais Elétricas de Rondônia e a Eletronorte, a importação de componentes vitais à geração de energia elétrica na Capital. A situação foi levantada pelo Governador Jorge Teixeira, na última segunda-feira, em Brasília, junto aos Ministros Delfim Netto, do Planejamento e Cesar Cals, das Minas e Energia.

oOo

Registro Especial de jornalista profissional provisionado, concedido pelo Ministério do Trabalho, constitui habilitação legal equivalente ao diploma de um dos cursos superiores exigidos (Comunicação Social ou Jornalismo) para o ingresso ou ascensão à categoria funcional de técnico em Comunicação Social, NS-931. Parecer nº 470/80. Processo nº 28.147/79, da Secretaria de Pessoal Civil do Dasp.

oOo

Passageiros e motoristas só poderão circular a partir do próximo ano com cintos de segurança. Os infratores serão multados em cerca de meio salário-mínimo. Decisão do Conselho Nacional de Trânsito.

oOo

O restaurante do Floresta Hotel, sem dúvida um dos melhores endereços gastronômicos da cidade, ganha em outubro novos pratos, na sua extensa lista de iguarias finas. O "gourmet" e gerente geral Eduardo Oliveira, agora também na função de "chef", é quem está comandando pessoalmente as modificações.

oOo

Um observador que costuma saciar sua sede de informações em gabinetes privilegiados do poder garantiu ontem a JC que a Fundação Projeto Rondon precisa começar a dizer o que tem feito em Rondônia, e se nada fez (essa é a imagem disseminada aos quatro ventos), por que não o fez. Trabalhar deve certamente fazer parte de algum plano da Fundação Projeto Rondon, não só em Rondônia mas em todo o país.

oOo

A nomeação de prefeitos para os municípios considerados como área de segurança nacional está muito próxima de acabar. Já está sob apreciação do Presidente da República.

oOo

Preço de ouro, o prato de sempre do restaurante "Taraniella". JC entende que os tempos estão tão difíceis que para os donos de restaurantes é preferível perder o lucro do que perder o cliente.

oOo

Não é de demagogia que o Estado necessita, mas de medidas eficazes para expurgar as preocupações da população com o alto custo de vida e com o aluguel incontrolado.

oOo

O jornalista Euro Tourinho, com atraso, receberá este mês, o título de Cidadão Honorário de Porto Velho, por concessão da Câmara Municipal.

oOo

O pecuarista Adalberto Barros também deverá, ainda em 83, ser condecorado pelo Legislativo Mirim, com o título de Cidadão Honorário de Porto Velho, por indicação do vereador Lucivaldo Souza. Será mais uma justa homenagem aos pioneiros desta terra.

oOo

O deputado Amizael Silva está reservando a próxima semana, para os que forem ouvido na tribuna da Assembléia Legislativa, para mais um pronunciamento que se anuncia de peso.

oOo

O Secretário de Saúde, José Adelino da Silva, passou mais um fim-de-semana trabalhando. Foi a Brasília, como convidado do I Congresso Brasileiro de Proteção Materno-Infantil e Planejamento Familiar.

1.o congresso esportivo de Rondônia começa hoje

Torneio de tae-kwon-do em prol do Nordeste

O Rondônia Tae-Kwon-do Clube vai realizar hoje, às 19:00 horas, no ginásio Cláudio Coutinho, o I Torneio de Tae-Kwon-do "Cidade de Porto Velho". Este torneio tem como principal objetivo angariar donativos para a Campanha Nordeste-Urgente. Quem quiser assistir as disputas terá que fazer uma pequena doação em gêneros alimentícios não perecíveis. O recolhimento destes alimentos ficará a cargo da LBA, que colocará um carro a disposição do público.

Este certame tem o patrocínio da Prefeitura Municipal. Conforme os preparativos dos atletas, o torneio promete ser um dos melhores dos últimos tempos em termos de apresentações de lutas.

FDR decide esperar o representante de Cacoal para começar o campeonato estadual.

CACOAL RETARDA O INÍCIO DO ESTADUAL

O início do campeonato estadual só será definido depois que for conhecido o representante do Município de Cacoal, para tanto, o presidente da Federação de Desportos de Rondônia, Ney Leal, acredita que possa começar dia 16, pois a decisão do campeonato de Cacoal está prevista para o dia 12. A competição será disputada no sistema de ida e volta para que nenhum clube seja prejudicado.

Os outros seis participantes desta competição já estão definidos. Porto Velho entrará com São Domingos, Flamengo e Cruzeiro; Vilhena com o Comercial; Ariquemes com o Rio Branco; Ji-Paraná com o Vera Cruz e Guajará-Mirim com o América. A tabela também já está definida, mas falta a Federação designar os locais dos jogos da primeira rodada, coisa que o presidente Ney Leal garante que só fará depois que saiba quem representará o Município de Cacoal para que não haja polêmica entre os outros participantes.

Contudo, o departamento de futebol já fez o esboço da tabela do restante da competição mas que depende dos locais e data para começar.

No grupo G ficaram Comercial, de Vilhena e Representante de Cacoal. No grupo estão Vera Cruz, de Ji-Paraná e Rio Branco, de Ariquemes. No grupo I estão São Domingos, de Porto Velho e Cruzeiro, de Porto Velho. Enquanto que no grupo J ficaram Flamengo, de Porto Velho e América, de Guajará-Mirim.

TERCEIRA FASE

A terceira fase do certame também já foi definida pelo departamento de futebol. Grupo L será formado pelo vencedor do grupo G e vencedor do grupo H. Grupo M, pelo vencedor do grupo I e vencedor do grupo J.

Consequentemente o grupo N, que definirá o campeão, será formado pelos vencedores do grupo L e grupo M.

Durante os treinamentos aconteceram lances de alto nível, mas o técnico Gil lamenta a falta de intercâmbio dos atletas com outros Estados

VÔLEI MASCULINO SEGUE HOJE E FEMININO AMANHÃ PARA DISPUTAR BRASILEIRO

Composta de 11 atletas a seleção rondoniense juvenil masculino de voleibol viaja hoje, às 11 horas para Fortaleza-CE, onde disputará o campeonato brasileiro da categoria na segunda divisão.

Apesar de não conhecer os adversários, o técnico Gilmário Pinheiro acredita que o selecionado rondoniense poderá chegar à primeira divisão, principal objetivo dos atletas. Segundo ele, o time está bem preparado, mas reconhece que poderia ter havido uma preparação mais acentuada da equipe através de jogos com equipes de outros Estados, que dariam mais estabilidade e confiança aos atletas rondonienses.

— Mesmo sem esse intercâmbio, que tinha fundamental importância para os atletas, vamos confiantes em poder passar à primeira divisão apesar de não conhecer o potencial dos adversários. Mas creio não sejam muito superiores aos rondonienses, senão não estariam na segunda divisão — disse Gilmário. Acompanhando a delegação masculina seguirá o presidente da Federação Rondoniense de Voleibol, Walter Santos Barbosa. Os atletas componentes da seleção rondoniense são: Luis Gonzaga, Sérgio Beltrão, Jadilson Leitão, Edilton Carvalho, Nirval Queiroz, Simon Neto, Ricardo Waldit, Carlos Augusto, Jacson da Silva, Dalton Barros e Francisco Prusso.

Já a seleção feminina, que disputará o campeonato brasileiro em Campo Grande, também na categoria juvenil, mas só que na terceira divisão, segue amanhã. A delegação vai composta de 12 atletas, sob o comando do técnico Danilo Peres, que também tem mostrado certa confiança em passar à segunda divisão, em virtude do bom desempenho do time nos treinamentos. Ele também lamentou a falta de intercâmbio de jogos com outros Estados, mas o empenho com que treinaram e a vontade em poder elevar o nome de Rondônia no cenário nacional de vôlei, o deixou tranquilo. A delegação será presidida pelo próprio técnico, mas terá a colaboração da auxiliar técnica Socorro Matos. As atletas que viajarão são: Rosivana Ramalho, Ligia Aguiar, Jucimar Santos, Neida Santos, Mara Bispo, Rivania Barros, Angélia Matos, Vanda Barbosa, Simone Magalhães, Renata Cociuflo, Patrícia Paz e Rosimary Delllo.

INFANTO JUVENIL DE BASQUETE ABRE NO SÁBADO EM ARIQUEMES

Com a participação de nove Municípios, começa sábado, em Ariquemes, o I Campeonato Infanto-Juvenil de basquete, promovido pela Federação Rondoniense de Basquete e Secretaria de Cultura, Esporte e Turismo, com apoio da Prefeitura Municipal de Ariquemes.

A competição será disputada nos naipes masculinos e femininos. Os jogos serão no ginásio de esportes, sendo que as partidas acontecerão nos três períodos, pois a final está marcada para o dia 11 (quinta-feira). O Congresso Técnico será sexta-feira às 21 horas, no ginásio de esportes e é obrigatório a presença de todos os chefes de delegações, já que serão definidas as chaves e a tabela de toda competição.

Os Municípios que participarão do campeonato são: Porto Velho, Ariquemes, Cacoal, Ji-Paraná, Pimenta Bueno, Presidente Médici, Ouro Preto, Jaru e Vilhena.

RECON CONQUISTA TROFÉU SÍLVIO SANTIAGO

O time da Recon conquistou o campeonato interno de futebol society da Teleron ao derrotar o Ajax nos penaltis, num jogo de grande emoção, já que no tempo normal terminou com o empate de 2 a 2.

A partida ficou emocionante no segundo tempo, quando da reação da equipe da Recon, que estava perdendo de 2 a 0; Carlos Alberto e Ricardo foram os autores dos gols. A Recon ficou com o troféu Sílvio Santiago. O time campeão jogou com: Lúcio, Airton, Edson, Stannislau (Enaldo), Ricardo, Carlos Alberto, Sérgio (Oscarino), Lazaro e Jaime.

Numa promoção da Universidade Federal de Rondônia com apoio do governo do Estado inicia hoje, às 19 horas, no auditório da Escola Carmela Dutra, o I Congresso Esportivo de Rondônia, que se prolongará até sábado.

Serão debatidos vários fatores do engrandecimento do desporto brasileiro, mas o grande objetivo do Congresso é mostrar a comunidade portovelhense o modelo do plano esportivo de Rondônia, consistindo o debate e a analise. Como o Congresso é aberto a comunidade, as palestras abrangerão a todos os níveis da sociedade. Virão grandes personagens do esporte brasileiro, dentre eles o deputado federal Márcio Braga e o presidente do Comitê Olímpico Brasileiro, Major Sílvio de Magalhães Padilha.

Na abertura de hoje a palestra será do presidente do Comitê Olímpico Brasileiro, Sílvio de Magalhães Padilha, que abordará o tema". O Brasil e o olimpismo internacional. Além de presidente do COB, o major Sílvio Padilha, também é membro nato do Comitê Olímpico Internacional e a maior autoridade desportiva brasileira.

PROGRAMAÇÃO

HOJE

Local — Colégio Estadual Carmela Dutra.

19 hs — Registro de Identificação dos Participantes; 20 hs — Solenidade de Abertura; 20 hs e 30 minutos — "O Brasil e o Olimpismo Internacional"; 20 hs e 30 minutos — Conferencista — Major Sylvio de Magalhães Padilha — Presidente do Comitê Olímpico Brasileiro;

AMANHÃ

Local — Colégio Estadual Carmela Dutra.

08 hs — "A Realidade do Esporte Para Todos, no Estado de Rondônia"; Conferencista:

09 hs — "Debates em Plenário"; 09 hs e 40 minutos — Intervalo; 10 hs — "A Secretaria de Cultura, Esportes e Turismo, sua Participação na Elevação do Desporto Comunitário"; Conferencista: 10 hs e 40 minutos — "Debates em Plenário"; 11 hs e 20 minutos — Intervalo.

Das 14 às 18 hs.

Local — UNIR — Trabalhos em Grupos; 20 hs — Local Colégio Estadual Carmela Dutra; "O Desporto Escolar e sua Contribuição ao Desporto de Alto Nível" Conferencista: Prof. Márcio Aurélio da Costa Guedes — Representante da Sub-Secretaria do Desporto — 21 hs — "Debates em Plenário".

Dia 07 — Sexta-Feira

Local — Colégio Estadual Carmela Dutra.

08 hs — "Secretaria de Educação do Estado de Rondônia e sua Contribuição ao Desporto" Conferencista: Prof. Célio José Borges Coordenador de Educação Física e Desportos Escolar da SEDUC-RO; 08 hs e 40 minutos — "Debates em Plenário"; 09 hs e 20 minutos — Intervalo; 09 hs e 30 minutos — "Os Municípios e suas Atribuições na Estrutura Esportiva do Estado Conferencista: Prof. Amilcar Machado Profeta Secretário da Cultura, Esportes e Turismo do Município de Vilhena-RO; 11 hs e 15 minutos — "Debates em Plenário".

Das 14 às 18 hs.

Local — UNIR — Trabalhos em Grupos 20 hs — Local Colégio Estadual Carmela Dutra "O Esporte Para Todos no Brasil" Conferencista: Prog Orlando Ferraciolli Filho — Representante da Sub-Secretaria de Esportes para Todos da SEED-MEC; 21 hs — "Debates em Plenário".

Dia 08 — Sábado

08 hs — Local Colégio Estadual Carmela Dutra "O Governo e o Esporte de Rondônia" Conferencista: Cel. Jorge Teixeira de Oliveira Governador do Estado de Rondônia; 09 hs — "Debates em Plenário"; 09 hs e 40 minutos — Intervalo; 10 hs — A Universidade Federal de Rondônia sua Contribuição a Competencia na Política Esportiva de Rondônia. Conferencista: Bel. José Jonei Bastos Diretor do Núcleo de Assistência ao Estudante da UNIR; 10 e 40 minutos — "Debates do Plenário"; 11 hs e 20 minutos — Intervalo; 20 hs — Solenidade de Encerramento. — Leitura da Carta Esportiva de Porto Velho.

ERRADICADA A PESTE SUÍNA

Brasília — A Secretaria de Inspeção de Produto Animal (SIPA), órgão do Ministério da Agricultura, informou que a peste suína africana foi totalmente erradicada do Brasil e que uma condição nesse sentido foi feita à Oficina Internacional de Epizootias, sediada em Paris. A partir dessa comunicação, o Governo pretende implementar as exportações de carne suína, afetadas pela peste em 1979, depois de terem atingido seu pico máximo em 1977, quando totalizaram 12 mil toneladas, gerando divisas da ordem de 21,2 milhões de dólares. Segundo a SIPA, as missões veterinárias da Comunidade Econômica Européia (CEE) e dos Estados Unidos "deverão concluir suas atividades de inspeção que ainda realizam no Brasil, sem qualquer restrição aos nossos padrões sanitários no tratamento do rebanho suíno". A SIPA informa ainda que a primeira manifestação positiva dos governos européus quanto à erradicação da peste suína veio da Espanha, que já cogita retomar as importações que fazia do Brasil. A segunda manifestação positiva chegou de Portugal.

Com a erradicação da peste, o Governo pretende intensificar a exportação da carne suína

PORTARIA FACILITA A CLIENTELA DA PREVIDÊNCIA

Brasília — O ministro Hélio Beltrão, tendo em vista medidas desburocratizantes na área da previdência e Assistência Social, assinou portaria determinando que os cartões de protocolo para entrada de documentos nas entidades integrantes do sistema utilizem além do nome, o endereço e o telefone da unidade emitente.

Segundo o Ministro, a medida objetiva facilitar a vida dos usuários da Previdência Social com a identificação precisa das unidades por onde tramitam os documentos de interesse da população, incluindo endereço e telefone.

Essa decisão permitirá aos segurados acompanhar seus processos de concessão de benefícios, por exemplo, aposentadoria, além de facilitar a consulta referente aos assuntos de interesse de cada beneficiário, explicou o ministro.

Um outro aspecto da portaria se relaciona com os processos e expedientes que circulam em âmbito interno nas entidades, onde independente da codificação numérica, será utilizada a denominação por extenso das unidades em que os processos são analisados.

O ministro Beltrão disse que todas as unidades da Previdência Social de cada entidade têm uma codificação numérica diferenciada, que é utilizada rotineiramente nos processo e outros documentos de interesse do usuário e também internamente, atingindo atualmente mais de dez mil codificações. Observou que com todo esse volume de números, grande parte dos segurados desconhece a codificação numérica utilizada, mesmo aquelas das unidades centrais.

MEIA-ENTRADA NOS CINEMAS EM MAIS UM DIA DA SEMANA

BRASILIA — No próximo dia 28 entrará em vigor a resolução do Concine-Conselho Nacional de Cinema, que determina o uso de uma etiqueta em fitas de vídeo-cassete no país. A informação é do presidente do órgão, Sérgio dos Santos Oliveira, acrescentado que os cassetes que não tiverem esse selo serão considerados ilegais.

Segundo o presidente do Concine, a etiqueta será fornecida mediante requerimento dos vídeos-clubes que comprovarem que tem direito sobre as fitas comercializadas por eles.

Estão sendo realizadas várias reuniões — informou — entre representantes da Embrafilme, Concine, associação de vídeo-clubes (cerca de 300 em todo o país) e distribuidores, para a elaboração de um texto que deverá estar pronto até o final desta semana, sobre as medidas que deverão regulamentar as atividades dos vídeos-clubes.

Sérgio dos Santos Oliveira foi recebido ontem à tarde, pela Ministra da Educação e Cultura, Esther de Figueiredo Ferraz, com quem conversou sobre a transferência da fiscalização dos cinemas em todo o país, que estava sendo executada pela Embrafilme, para o Concine-órgão normativo e fiscalizador — que será realizada, através de um protocolo de intenções, a ser assinado entre os dois órgãos, na presença da Ministra, nos próximos dias. Ao sair do gabinete da Ministra, Sérgio dos Santos Oliveira disse que ao assumir a fiscalização dos cinemas o Concine, criado em 1976, "assume integralmente suas responsabilidades". Segundo ele os fiscais do MEC passarão a ser integrados aos quadros do Concine, e serão definidos também através de resolução os padrões mínimos de funcionamento dos cinemas.

Explicou o presidente do Concine que a fiscalização aos cinemas atuará a partir de 1984, acoplada a um sistema de computadores que ligará cada sala exibidora ao Concine e que permitirá ao Concine verificar o número de ingressos vendidos e o número de espectadores, evitando as fraudes com esse sistema.

Sobre a resolução número 92 do órgão, que estendeu a meia-entrada a toda a população em horários especiais, ele a classificou como "uma medida que deu certo".

cortinas
Confeccionamos em 24 horas
Decoração
Decorações
Rua Teixeira Aranha, 2353
Fone — 221-3520

LEIA E ASSINE O ALTO MADEIRA

PAULO S. A. GONDIM
MÉDICO
Ex-Residente do Hospital de Clínicas da Universidade do Estado do Rio de Janeiro Cirurgião Geral pelo Colégio Brasileiro de Cirurgiões Membro Associado do Colégio Brasileiro de Cirurgiões
CONSULTÓRIO —
INSTITUTO DE MEDICINA ESPECIALIZADA
TEL. 221-5263 (Marcar consultas 8h09 - 17 horas)
221-5286 Rua Gonçalves Dias, 204.

A maior estrutura operacional para transporte de cargas nos médios e longos percursos.

MATRIZ: ARAÇATUBA - SP
Rua Marechal Deodoro, 1.100
Tel.: (DDD 0186) 23-5110 - 23-9113
Telex: 0172-247

PORTO VELHO — RO
Rodovia BR-364, Km 01
Tels. (DDD 069)
221-2948
221-2135
221-5801
Telex 0693-279

EXPRESSO ARAÇATUBA

Filiais

ANAPOLIS - GO
Rua Floriano Peixoto, 775
Tel.: (DDD 062) 324-2646

ANDRADINA - SP
Rua Alexandre Barcelos, 130
Tel.: (DDD 0187) 22-1509

AQUIDAUANA - MS
Rua Coronel Alves Correia, 677
Tel.: (DDD 067) 241-1

ARAÇATUBA - SP
Rua Marechal Deodoro, 1.100
Tel.: (DDD 0186) 23-5111
Telex 0172-247

BARRA DO GARÇA - MT
Rua Coronel Caetano Sampaio, 1.
Tel.: (DDD 066) 401-1

BAURU - SP
Av. Cuiabá de Bari, 5-26
Tel.: (DDD 0142) 23-5996 - 23-1997

BIRIGUI - SP
Rua Tenente Castro, 687
Tel.: (DDD 0186) 42-2107 - 42-2412

BRASILIA - DF
Quadra 02 Lote 02/04 - Taguatinga
Setor Industrial - Tel.: (DDD 061) 562-3410

CACERES - MT
Rua Tiradentes, 1.111
Tel.: (DDD 065) 231-1510

CAMPINAS - SP
Rua Visconde do Rio Branco, 1.111
Tel.: (DDD 0192) 32-4311 - 8-1279

CAMPO GRANDE - MS
Rua 14 de Julho, 755
Tels.: (DDD 067) 724-2913 - 724-2630
721-4949 - Telex 0673-200

CORUMBA - MS
Rua Porto Carrero, 462
Tel.: (DDD 067) 231-3178

CUIABA - MT
Rua Dr. Garcia Neto, 20
Tel.: (DDD 065) 321-1967 - 321-1714
Telex 0671-10

DOURADOS - MS
Rua Ponta Porã Marques, 2.555
Tel.: (DDD 067) 421-2144

GOIANIA - GO
Av. D. Rafael, 1.10 - Quadra 86
Setor Pedro Ludovico
Tel.: (DDD 062) 241-0816 - 241-2054
Telex 0622-416

GUAJARA-MIRIM - RO
Av. Marechal Rondon, 488
Tel.: (DDD 069) 541-2206

GUARARAPES - SP
Rua Professor de Moraes, 1.000
Tel.: (DDD 0186) 81-1.254

JARDIM - MS
Rua 14 de Maio, 1.171
Tel.: (DDD 067) 239-1.

JI-PARANA - RO
Av. Marechal Rondon, 1.
Tel.: (DDD 069) 421-2.

JUNDIAI - SP
Rua Rosalina, 15
Tel.: (DDD 0192) 32-3.

MANAUS - AM
Estrada do Aeroporto, 81
Tel.: (DDD 092) 237-1.
Telex 0922-.

NOVA ANDRADINA - MS
Rua Dr. Walter Ferreira, 48
Tel.: (DDD 067) 441-0211

PONTA PORÃ - MS
Rua Guaicurus, 1.142
Tel.: (DDD 067) 436-2.

RIO BRANCO - AC
Rua Rio de Janeiro, 1.086
Tel.: (DDD 068) 224-1.

RIO DE JANEIRO - RJ
Rua Pedro Ivo, 148 - Benfica
Tels.: (DDD 021) 230-1.

RIO VERDE - GO
Av. Sete Setembro, 1.
Tel.: (DDD 064) 62-1.

RONDONOPOLIS - MT
Rua Dom Pedro II, esquina Westphalen
Tel.: (DDD 066) 421-2.

SÃO CARLOS - SP
Av. São Carlos, 1.
Tel.: (DDD 0162) 7-1.

SÃO PAULO - SP
Av. Paris, 388 - Vila Alpina
Tel.: (DDD 011) 2.
Telex 011-2.

TRÊS LAGOAS - MS
Rua Dr. Celso Garcia, 340
Tel.: (DDD 067) 521-2.

VILHENA - RO
Av. Marechal Rondon, 1.
Tel.: (DDD 069) 322-.

VINHEDO - SP
Rua Floriano, 19 - Tel.: (DDD 0192) 76-1.

Daqui e Dali

BETO AMORIM

BARBADOS - "UMA ILHA DENTRO DO SOL"

Vai meu destino, a lugares que nunca vou levar sonhos de menino que sonhei e ninguém sonhou.

Dizem os ingleses que se um dia explodirem o Paraíso, com absoluta certeza um dos pedaços cairá no Caribe e se chama Barbados.

Barbados é uma pequena ilha com 34 kms. de extensão e 22 kms. de largura, localizada no meio de um arquipélago que começa na América do Norte e vem até a América do Sul na região leste do Oceano Atlântico. A ilha tem muitas colinas porém não é montanhosa, sendo o seu ponto mais elevado o monte Hillaby com 1.115 pés. O clima de Barbados é um dos mais invejáveis do Caribe onde prevalece a temperatura média de 23 a 29 Celcius o que resulta como consequência o fenomeno de 3008 horas de sol ao ano, com a humanidade relativa do ar oscilando entre 57 e 74%.

A língua oficial é o Inglês, que é falado com o pesado e característico sotaque Bajan. Para os visitantes se faz muito difícil a comunicação no começo, depois vem o hábito e todo mundo começa a engrenar de acordo.

O govêrno é democrático e tem representatividade através de um Governador Geral apontado pela Rainha Elizabeth II da Inglaterra, e um Primeiro Ministro, líder do Partido do Governo que mantém a maioria dos lugares na Camara de Deputados e é eleito por sufrágio universal. O atual Governador é Sir Deighton Ward e o Primeiro Ministro Dr. John "Tom" Adams. O país tornou-se independente no dia 30 de Novembro de 1966.

Barbados continua em plena expansão política e economica com uma estabilidade impar. Turismo, açúcar e pequenas manufaturas são as indústrias de maior peso na economia e que através dos anos mantém um índice de crescimento de uma maneira considerável. O cambio para o dólar americano é feito a dois BDS (dollar barbadiano) por um US$ dolar americano).

No setor de infra-estrutura são muitas as vantagens da ilha:

Um moderno e movimentado porto de águas profundas. Um aeroporto super-sônico utilizando por várias linhas aéreas internacionais, que dá pouso a equipamentos do tipo boeing 747 e DC-10.

a melhor água potável do Caribe de teor mineral que vem pelas torneiras.

um sistema eficiente de telefones, telegrafos e sistema elétrico.

um excelente sistema de transporte público.

um extenso serviço de rodovias com mais de 1.600 kms asfaltados.

um moderno sistema de educação primária que garante a quase inexistência do analfabetismo.

excelente serviço médico com dois hospitais gerais que oferecem acomodação para 1.000 doentes.

Na área do turismo foram grandes as conquistas. Na verdade a atividade começou já no século 17, quando os Ingleses para lá se deslocavam fugindo do rigoroso inverno Europeu. Para que se forme uma idéia de progresso turístico do país, em 1932 foram gastos com material de divulgação, cerca de 1 dólar e meio; em 1982, 8 milhões de dólares. Já em 1958, a Empresa Estatal de Turismo abriu escritórios em várias partes do mundo, New York, Montreal, Caracas, Frankfurt etc, e, devido a todo este esquema, os índices de crescimento têm-se mantido desde 1979 em 27,1% anualmente.

Existem só em Bridgetown, capital de Barbados, 12.000 leitos em Hoteis de todas as categorias. A população da cidade é de 88.000 habitantes e de todo país 250.000.

Os lucros com turismo estão na seguinte ordem: US$ 602.000.000, 1981 — US$ 676.900.000.

US$ 602.000.000, 1981 — US$ 676.900.000.

O govêrno continua investindo em turismo. Recentemente aplicou milhões de dólares na adequação turística da Gruta de Harrisson e os mais ousados projetos em execução estão direcionados para a preservação da flora e fauna Barbadiana. O projeto de construção do maior parque turístico do país, com hoteis e areais de lazer chamado Heywood Holliday Village, estará concluido no fim deste ano.

O Turismo em Barbados oferece emprego direto e indiretamente a mais de 25 mil pessoas. Os efeitos indiretos do turismo se refletem na economia de forma permanente no sistema rodoviário, hoteleiro, porto de terra e mar e no crescimento da rede elétrica.

Barbados tem em sua música a maior manifestação popular-artística de seu povo. Muito tempo antes do moderno calipso, ganhou popularidade no mundo inteiro, o ritmo era o "King ja, ja". Hoje esse estilo e muitos outros da área folk permanecem como uma sólida prova de que o cultivo desta forma de arte, não foi negligenciado através da história da música de Barbados.

King Ja, Ja é um ritmo-tema que conta a estória do Rei Ja, Ja, de Opobo na Nigeria, e cujo romance com uma Barbadiana permanece uma lenda até os nossos dias. A repetição rítmica faz parte do charme das canções populares. O mais famoso exemplo desse estilo musical está retratado na canção "Bromley". Bromley era um conquistador local que ficou imortalizado no refrão:

"Yuh hear wah Bromley tell de gals? (Você ouve o que Bromley diz as garotas).

O número de respostas fica por conta dos cantadores.

"Yuh never go down Belleplaine out o' me (Você não vai descer a colina sem mim)

"Yuh never put in false teeth out o' me (Você não vai usar dentadura comigo).

Entretanto o que mais me chamou a atenção a respeito dos refrões folk, foi este de uma música muito popular entre os amigos e que diz:

"Millie gone to Brazil, oh mah belly" (Millie partiu para o Brasil, ai minha barriga)

"Do Mr. Bartlett, don't lock me up" (Sr. Bartlett, não me prenda)

"Millie belongs to me" (Millie me pertence).

Esta música conta a estória de um bacaio que ao tomar um senhor pifão foi preso e tenta descobrir sobre seu aprisionamento.

Como vemos, os eventos engraçados se constituem em elemento de entretenimento musical para todas as gerações.

Atualmente o grande sucesso no "hit parade" da ilha está por conta de Mighty Gabby, que compôs o calipso "Mr. T", que também já estourou nos mercados dos Estados Unidos e da Inglaterra. É uma música de protesto contra algumas atitudes políticas do Primeiro Ministro John "Tom" Adams que é mais conhecido pelo apelido, Tom, por todos os habitantes da ilha. Esta é a razão do título da música Mr. T (Mr. Tom)

O refrão diz:

"T le mah go don't hold me (T deixa me ir, não me segura)

"T le mah go don't control me (T deixa-me ir, não me vendo os olhos)

"T le mah go don't control me T deixa -me ir não me controla)

"I gin rip yuh pants you ragar (eu rasgar tuas calças)

"I gin mak yuh dance (vou te fazer dançar)

"an next, gin beat yuh wit mah X (e depois, vou te vencer com meu X)

Obs. escrevi exatamente na maneira do Inglês Bajan.

Ao dizer que vai vencê-lo com seu X, o compositor faz uma clara alusão ao poder de seu voto no dia das eleições.

Ao ser entrevistado acerca do sucesso deste calipso, o Ministro John Adams com muito humor declarou: "Tem um ritmo maravilhoso"

Se você tem alguma dúvida quanto a sua entrada no paraíso um dia, acho melhor tirar um tempinho pra visitar este "pedaço" do paraíso onde será bem-vindo com todos os seus pecados.

INDICADOR PROFISSIONAL

MÉDICOS

CLINICA DE DERMATOLOGIA E VENEREOLOGIA

Dr. RICARDO CESAR GARCIA AMARAL
TRATAMOS: Doenças de pele, unha e cabelos.
Queda de Cabelos, Alergia, Aplicações vacinas, Vitiligo com fototerapia, Câncer de pele, Alergia e picada de insetos. — Limpeza de pele, — Peling Vegetal. —
Endereço: Rua José de Alencar, 3374

CLINICA DE GASTROENTEROLOGIA

Dr Oswaldo Pianna Filho
Especialista em males do aparelho digestivo.
Atende-se das 8 às 10 horas
Avenida: Campos Sales — 2303
FONE : 221-6923

DR. GERALDO S. AVELINO

— Formado pela UFP-Rio de Janeiro.
— Pós-graduado em cirurgia geral pelo INAMPS-Rio de Janeiro.
— Consultório: Proto Clínica Estrela
Fone: 221-9743.

ADVOGADOS

SWAMI OTTO BARBOSA
TANIA OTTO OLIVEIRA

Causas Civeis, Comerciais, Trabalhistas, Assessoria Contábil e Jurídica a empresa, Contratos, distratos, encerramento de firmas.
Rua José do Patrocínio, n.º 778, Apt.º 101
Telefones: 221-3672 — 2592 — 221-1944
221-2089.

ACUPUNTURA E MOXABUSTAO

DR. OTINO JOSÉ DE A. FREITAS
Membro Ativo da Sociedade Internacional de Acupuntura
Tratamento para stress, Reumatismo, Cefaléia, Paralisias, Estafa, Dor de qualquer Origem e Distúrbios Cardiovasculares, Pulmonares, Digestivos e Gênito-Urinários.
CONSULTORIO: Edifício Rio Madeira Sala, 318
Diariamente a partir das 14:00 hs.
Marcar Consultas pelo Tel.: 221-3380

PEDIATRA

DR. SERGIO G. GARCIA AMARAL

Especialização em Neonatologia, Puericultura e Pediatria.
Consultório — Rua José de Alencar, 3374
Fones: 221-6932 Cons. 221-5903 Res.

PAGUE O SEU ALVARÁ

PROCURE O SEU CARNÊ DO IPTU

NO DEPARTAMENTO DE ARRECADAÇÃO DA SEMFAZ ANTIGA MATERNIDADE

DE LOCALIZAÇÃO

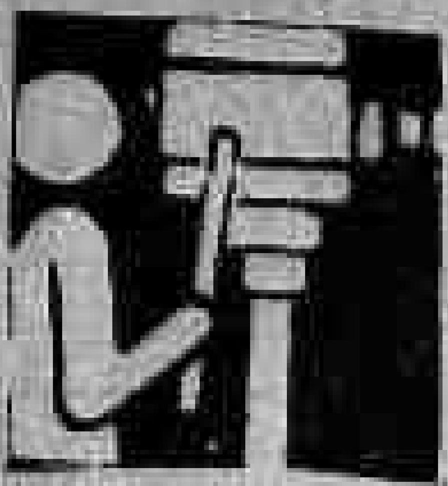

TV RONDONIA CANAL 04

5:40 — Imagem Padrão
5:55 — Hino Nacional
6:00 — Bom Dia Brasil
6:30 — Telecurso 2º Grau
6:45 — Telecurso 1º Grau
7:00 — TV Mulher
9:30 — Balão Mágico
11:00 — Sítio do Picapau Amarelo
12:05 — Globo Esporte
12:15 — Jornal Hoje
12:40 — Nossa Revista
13:15 — Bola é Nossa
13:30 — Sessão da Tarde
15:30 — Sessão Aventura
16:40 — Caso Verdade
17:10 — Vale Apena Ver de Novo
18:00 — Palavra de Deus
18:03 — Hora do Angelus
18:07 — Pão Pão, Beijo, Beijo
18:05 — Guerra do Sexo
19:40 — Jornal de Rondônia
20:00 — Jornal Nacional
20:30 — Louco Amor
21:30 — Quarta Nobre
22:30 — Eu Prometo
23:30 — Caixa Alta
24:00 — Jornal da Globo
24:45 — Coruja Colorida

TV NACIONAL CANAL 06

15:30 — Color Bars
15:59 — Abertura
16:00 — Ginástica
16:30 — Clube da Criança
18:30 — Muppet Show
18:55 — Ponto de Vista
19:00 — Jornal Edição Nacional e Edição Local
19:30 — É Hora de Esporte
20:00 — Os Monroes
21:00 — Nosso Cinema
22:30 — Esporte Hoje
22:40 — Jornal 1983
23:30 — Encerramento.

OGGI

AM

NO PATROPI

PAZELLI

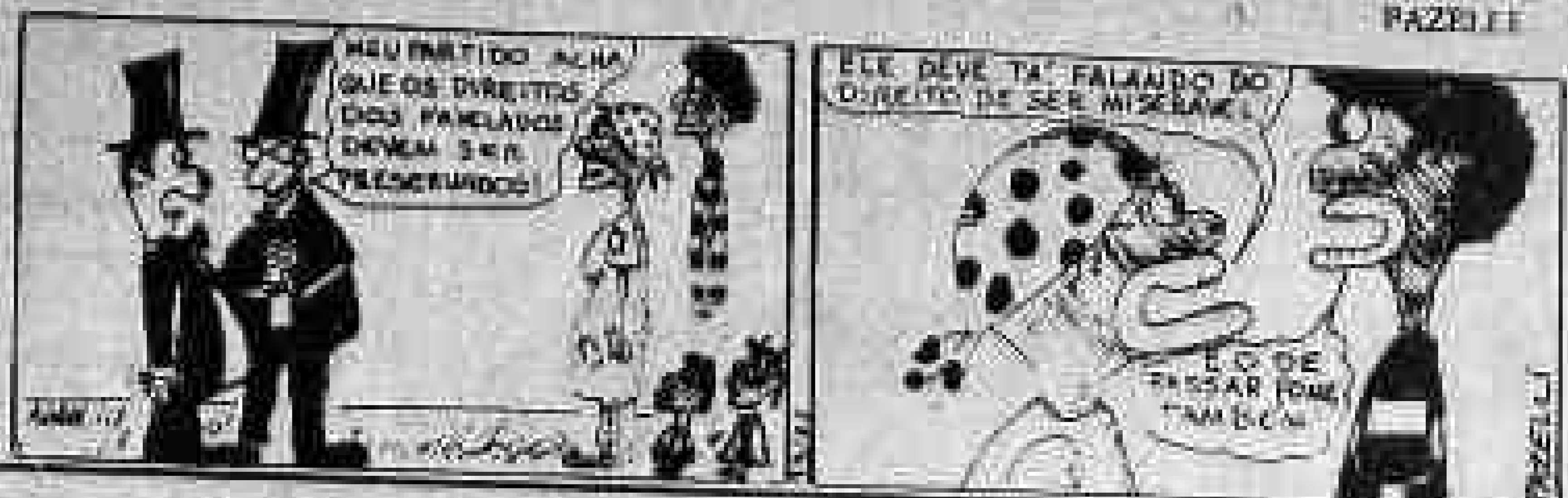

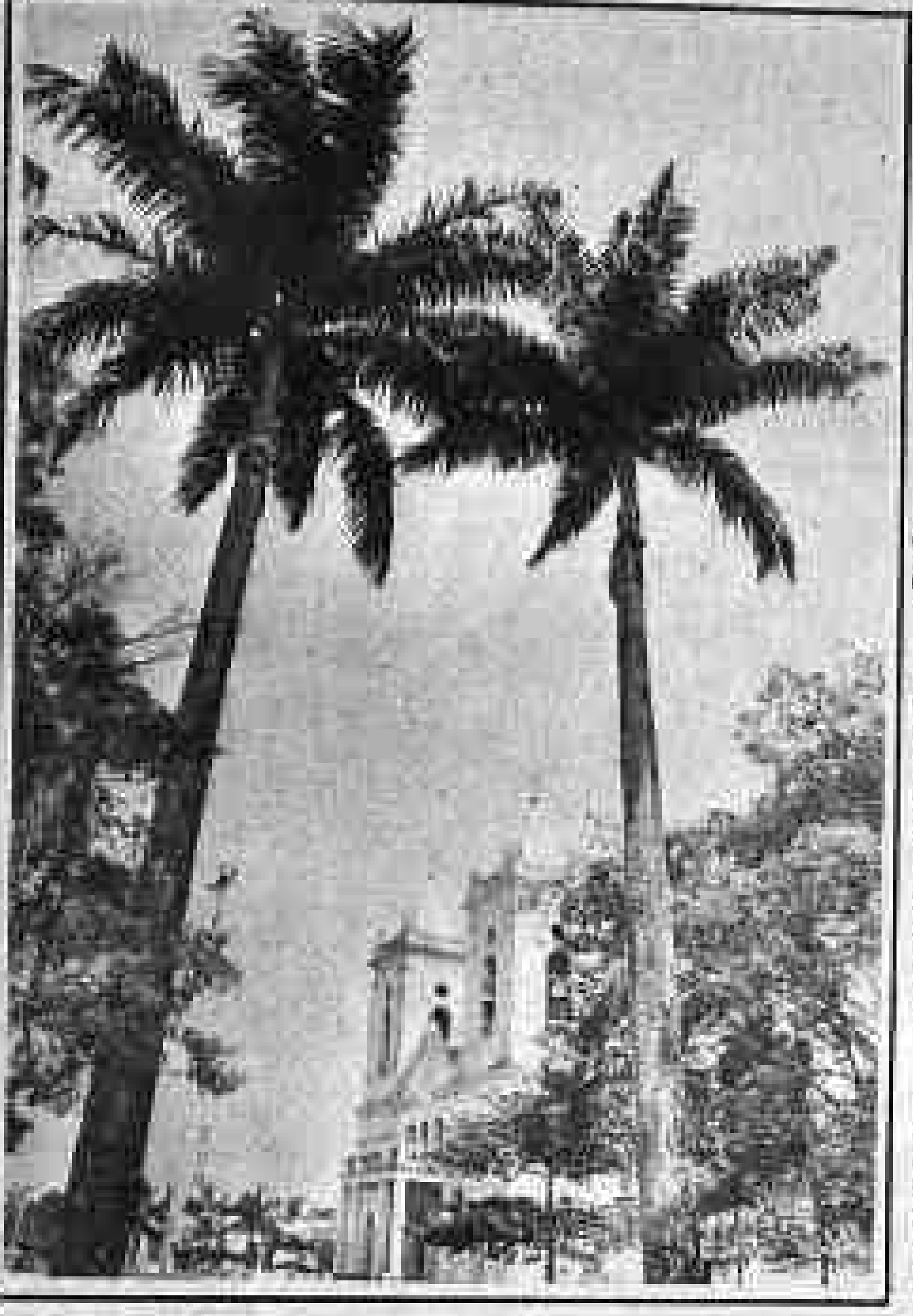

CENA DA CIDADE

Alguém já disse que tudo é apenas uma questão de ângulo, de como se vê a coisa.

Certamente que você já passou várias e muitas vezes pela praça da catedral mas não havia atentado para este ângulo que o fotógrafo Rubens Nascimento conseguiu enquadrar na sua objetiva, incluindo as duas palmeiras que praticamente centralizam a fachada da igreja.

Uma foto digna de exposição, esta do Rubinho e que, porisso, vira hoje a Cena da Cidade, para mostrar uma visão diferente daquilo que milhares de porto-velhenses vêem diariamente.

PLANTÃO DE FARMACIA

05.10.1983

NOTURNO

N. S. do Carmo — Av. Joaquim Nambuco

Droga S. Paulo II — Av. Kennedy (B. do Roque).

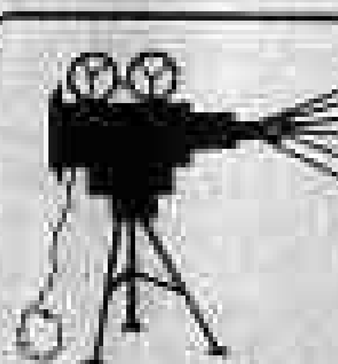

Cinema

RESKY — 21 hs. AMOR DE PERVERSÃO 18 anos.

BRASIL — 21 hs. BRUCE LEE CONTRA O DRAGÃO SANGRENTO 16 anos.

LACERDA CINERAMA — 16:30 e 20:30 hs. A REENCARNAÇÃO 16 anos,

14:30 e 22:30 hs. VIGARISTAS DO SEXO 18 anos.

SALGADOS DE CAMARÃO

INGREDIENTES PARA O PÃO-DE-LÓ

5 ovos
5 colheres, das de sopa, cheias de farinha de trigo
1 colher, das de chá, de sal
1 colher, das de chá, de fermento em pó

INGREDIENTES PARA O RECHEIO
1/2kg de camarões frescos, limpos, picadinhos e temperados com sal, limão e pimenta a gosto
1 colher, das de sopa, de manteiga
2 colheres, das de sopa, de azeite
1 cebola ralada
5 a 6 tomates picadinhos, sem as peles e sementes
1 lata de ervilhas miúdas
1/2 xícara de leite
1 colher, das de sopa, de maisena (ou farinha de trigo)
sal
salsa

● **MANEIRA DE FAZER — 1ª ETAPA** — Recheio: Faça um bom refogado com a manteiga, azeite, cebola e tomates. Junte os camarões e as ervilhas. Tome a refogar muito bem. Deite um pouco de água e ferva por uns cinco minutos. Prove o sal e a pimenta e, mexendo sempre, vá juntando a farinha, dissolvida no leite. Deixe engrossar; deite bastante salsa picadinha. Misture bem e retire. O creme deve ficar de consistência de poder espalhar. Se necessário, junte mais leite ou mais farinha.

● **2ª ETAPA** — Pão-de-ló: Bata as claras em neve e, sempre batendo, junte as gemas, uma de cada vez. Bata até dobrar de volume e esbranquiçar. Deite o sal, a farinha e o fermento, peneirados juntos. Misture bem. Despeje e espalhe em um tabuleiro, untando com manteiga e polvilhado com farinha. Leve ao forno quente, para assar.

● **3ª ETAPA** — Estando assado o pão-de-ló, desenforme sobre um guardanapo e espalhe por cima, rapidamente, o creme de camarão. Enrole como rocambole. Deixe amornar, arrume em uma travessa e enfeite com folhas de alface, flores feitas com ovos cozidos, azeitonas pretas etc.

● **NOTA** — Se quiser, substitua o recheio de camarão por creme de frango, de legumes ou de presunto.

OGGI

HORÓSCOPO

ÁRIES De 21 de março a 20 de abril — Grandes satisfações e vantagens materiais. Você terá um apoio importante em seu trabalho. Novos conhecimentos se transformarão em boas amizades. Plano sentimental favorecido.

TOURO De 21 de abril a 20 de maio — Você poderá tomar uma decisão importante no plano sentimental. Mas procure agir de acordo com suas convicções. Uma notícia será causa de grande satisfação.

GÊMEOS De 21 de maio a 20 de junho — Trabalhe por seu progresso social e profissional. Não abandone os seus projetos. Seja hábil, evite as imprudências e a falta de tato. Boas oportunidades, mas não faça muitas coisas ao mesmo tempo.

CANCER De 21 de junho a 21 de julho — Ótimo período para os estudos, relacionamentos mentais e para se interiorizar. Você deve se acalmar e viver mais para si mesmo. Evite uma vida agitada.

LEÃO De 22 de julho a 22 de agosto — Você deve ir se preparando, pois acontecerão mudanças em sua vida profissional. Planeje e ordene as suas idéias. Bom momento para ampliar negócios e [illegible] as finanças.

VIRGEM De 23 de agosto a 22 de setembro — Nada de precipitações no plano sentimental. Use mais a sua intuição e sensibilidade e tudo irá bem. Ótimo período para as atividades sociais. Lucros através de amigos.

LIBRA De 23 de setembro a 22 de outubro — Ótimo período para aprofundar sua relação sentimental. Você poderá resolver situações e realizar uma boa disposição. As amizades [illegible] serão [illegible].

ESCORPIÃO De 23 de outubro a 21 de novembro — Utilize os seus talentos [illegible]. Ajude-se para ser ajudado e não se desgaste. Procure as coisas agradáveis da vida, mas evite os [illegible].

SAGITÁRIO De 22 de novembro a 21 de dezembro — Período excelente para o amor. Você se dará muito bem com a pessoa amada. Mas procure ser honesto e não ficar fazendo jogo. Liberte-se das coisas que atrapalham a sua vida.

CAPRICÓRNIO De 22 de dezembro a 20 de janeiro — Não arrisque o seu dinheiro em grandes transações e seja prudente nas idas e [illegible]. Mantenha-se calmo no plano sentimental, não se exalte tanto.

AQUÁRIO De 21 de janeiro a 19 de fevereiro — Período excelente. Há possibilidades de melhoras e progresso profissional. Conserve a boa disposição e amplie o seu círculo de amizades. Satisfação em reuniões sociais.

PEIXES De 20 de fevereiro a 20 de março — O período não é muito favorável para o plano profissional. Coloque os seus negócios em ordem e tome muito cuidado com papéis e documentos. As novas amizades poderão beneficiar seu lado particular.

TELEFONES ÚTEIS

Alto Madeira	221-4561
	221-3077
Estadão	221-8541
Tribuna	221-3585
Parceleiro	221-2319
O Guaporé	221-2523
	221-3633
RADIOS	
Caiari	221-7271
	221-1339
Eldorado	221-8785
Parecis	221-5533
Rondônia	222-2155
Nacional	221-0588
Tv Rondonia	222-2367

Fogo	193
Telegramas Fonados	135
Central	221-2626/9060
POLICIA	
Central	221-2626
1º DP	221-3467
2º DP	221-2719
3º DP	221-9245
4º DP	221-9091
5º DP	221-9537
IML	221-9833
Delegacia de Homicídios	221-9069
HOSPITAIS	
P. Socorro	221-0439
Hospital de Base	221-0940
Maternidade	221-0141
TELERON	
Interurbanos	101
Informações	102
Reclamações	103
Telex	142
Serviços Gerais	135

ÔNIBUS

EMPRESA	SAIDA — PARA	HORARIO
UNIAO CASCAVEL	BR-364	6h30, 8, 9, 10, 12, 15:30, 18:30h 20:30 e 24:00 hs (Semi-Leito)
ANDORINHA	HUMAITA	8:30
ANDORINHA	MANAUS	7, 8, 14, 16h45,
ANDORINHA	CUIABA	8, 18h30
ANDORINHA	MANAUS	17:00 (LEITO)
RONDONIA	ACRE	22:00
RONDONIA	GUAJARA MIRIM	12:00 20:00 (LEITO) 21:00 (SEMI-LEITO)

AVIÕES

EMPRESA	CHEGADA DE CUIABA	CHEGADA DE MANAUS
CRUZEIRO	14:30	7:25 e 11:00
VASP	12:38 e 23:15	11:20

SECA NO NORDESTE:

Plano de assistência em lugar de esmola

Gomes Maranhão

Hoje é dia nacional da esmola para o Nordeste. É triste, mas é verdade. E por que chegamos a esse estado de coisas? É fácil perguntar e também fácil responder. Uma única palavra define a situação. Irresponsabilidade. Palavra que pode e vai ser interpretada na sua significação maior. Temos Governo? Mas, é preciso saber se as pessoas, ontem e hoje, instaladas no mando do Poder Público, agem com acerto, preocupando-se com a gerência da Nação, ou se apenas eventualmente o fazem, dedicando um maior tempo à política, beneficiamento de engajados nas várias atividades, a maioria mascarados de levar o bem coletivo para a frente, com o enriquecimento e o progresso do País, o que significaria um trem de vida organizado para todos dentro do chamado mundo capitalista em que vivemos. Mas, se formos peneirar o joio do trigo, ficaremos decepcionados com o mal superando o bem.

Esta mesma esmola de hoje, que pode ter outro nome, auxílio, assistência ou coisa que o valha, na realidade é esmola mesmo para aplacar a fome dos coitados dos nossos irmãos nordestinos. Primeiro, porque a situação a que chegamos naquela região é muitas vezes oriunda de desmantelo na colocação dos problemas.

São na realidade os santos dos pés de barro, os generosos de hoje, que por caminhos tortuosos ficaram ricos, e, agora, estão manobrando a caridade pública a título de mecenas.

Deixemos isto para lá, nessa altura dos acontecimentos um mal sem remédio pelo menos por enquanto. Poderá amanhã, quando a ordem das coisas, públicas e privadas, tomarem outro caminho, cada qual assumindo a sua responsabilidade, ter outro jeito.

Voltemos ao cunto da nossa última conversa sobre Pernambuco e a seca, especificamente à zona sertaneja com a sua população sofredora, nesta data alvo da duvidosa caridade pública. O mal que ali existe vem do tempo da Colônia, do Império, e só fez crescer até os atuais dias da República. Vamos até o ponto de dizer que ninguém do Governo de então até hoje ficou de braços cruzados ante o drama da estiagem a assolar aquela região. O fato, porém, está em saber se as providências adotadas em todo esse correr do tempo foram certas ou erradas, construtivas ou não. E nisso está o mal maior. Na realidade o vento levou tudo ou quase tudo que foi feito.

Energia, água e terra no esquema da salvação

O espelho dessa situação é o retrato de hoje, com uma população cada vez maior: morrendo de fome e de sede. E quantos bilhões de cruzeiros têm sido investidos para fazer face a esse drama nas chamadas "frentes de trabalho!" que outro mérito não apresentam se não matar a fome da pobreza no seu dia a dia. De duradouro, de construtivo para amanhã pouco resta.

E tornamos a perguntar: por que essas "frentes" não olham para o São Francisco em Pernambuco, com trezentos e muitos quilômetros dentro do Estado, com volumosa corrente, verdadeiro mar dágua doce espichando-se paralelamente a uma linha de energia de Paulo Afonso e outras hidrelétricas, ao lado de moderna rodovia pavimentada?

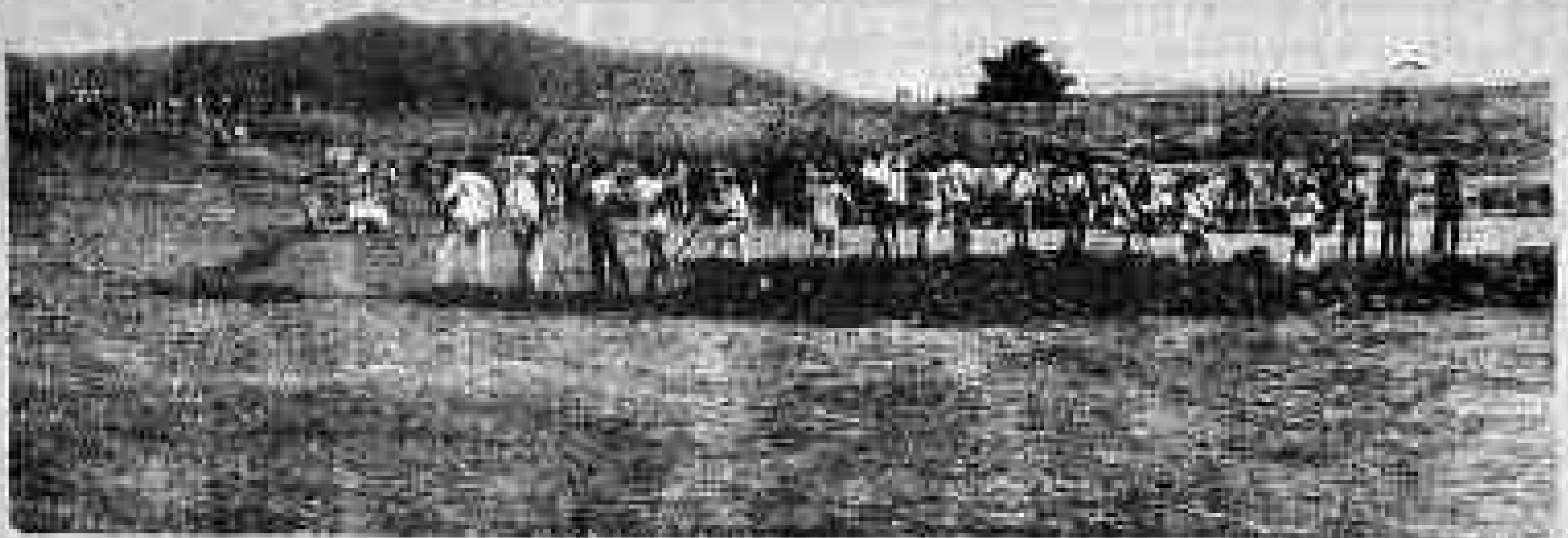

A última esperança para não morrer de fome: uma "frente de trabalho"

Milagre: ainda existe água nesse velho barreiro

Lutando para conseguir um lugar na "frente de trabalho"

Será que tudo isso é apenas um enfeite do sertão de Pernambuco para se ver o contraste da energia, da água, da estrada, em choque com o drama de milhões de sertanejos? Eles recebem o auxílio porque não têm outra opção, mas o que desejam de verdade é a solução do seu problema: irrigação, lavoura assistida técnica e financeiramente, moradia, enfim fazendas coletivas criadas e administradas — se é o caso ou processo semelhante — pelo Estado, garantindo a sobrevivência honesta, pensando num futuro melhor de toda aquela gente.

Isto é perfeitamente viável e diariamente deve passar pela cabeça de quantas figuras importantes, governantes ou empresários privados, que ali transitam.

Gente, vamos ter alma, juízo. Não há vergonha maior para um País como o nosso do que se instituir o dia da esmola nacional, tudo por falta de plano, de iniciativa adequada. Quando dias, semanas, atende essa esmola, quando bilhões dos dinheiros públicos são gastos à toa mente.

Olhemos para a cara dos autores dessa esmola grande. Com o poder que têm deveriam advogar, lutar pelo remédio certo.

Até aqui é a seca, o remédio do São Francisco no mapa de Pernambuco.

CANA DE AÇÚCAR

Noutra oportunidade vamos falar da zona canavieira naquele Estado, não há dúvida com alguns pecados e erros perfeitamente sanáveis, mas tremendamente injustiçada pela colocação do problema para agitar, torcer a verdade. Chegamos até a pensar que essa gente se conduz pelo lema negro "quanto pior, melhor", emendando à desgraça do sertão com a miséria gerada pelo aniquilamento da economia açucareira. Triste de Pernambuco de ontem e de hoje se não fosse o açúcar, pelo menos até surgir outra atividade condizente com as necessidades daquela coletividade.

Bom Senso & Ecologia

Deputado JACOB ATALLAH

A existência de um clima de desagradável tensão social envolvendo a comunidade do Lago do Cuniã é um fato que deve merecer especiais e urgentes atenções do Governo Estadual.

Constatamos que os inúmeros reclamos que temos recebido pessoalmente, confirmados pelos pronunciamentos ocorridos na Câmara de Vereadores desta capital e por alguns comentários publicados na imprensa local, são coerentes com o posicionamento da Colônia de Pescadores Z-1 Ten. Santana, reiterado pela representação da SUDEPE em Rondônia, como favorável à permanência daquela comunidade pesqueira no local onde sempre esteve instalada.

A nós, interessa saber oficialmente quem [illegible] a SEMA ou o INCRA, ou os dois juntos, e a que título, deseja remanejar os pescadores do Lago do Cuniã para outro local escolhido à sua revelia e contra a sua expressa determinação.

A intranquilidade levada a uma gente humilde, ordeira e intrinsecamente ligada às tradições e costumes daquela área, desde tempos imemoriais — denota violência, constitui um [illegible], injustiça social, contra o que nós posicionamos preliminarmente, mesmo que para justificá-la exista o argumento de que o complexo do lago já seja, ou venha a ser reserva ecológica.

A justificativa dessa nossa posição é de quem, como nós, conhece pessoalmente a região e o [illegible] da pequena comunidade do Cuniã, pode testemunhar o seu perfeito relacionamento, identificação e harmonia com a natureza do ambiente onde vive; pode avaliar e aplaudir o magnífico alcance sócio-econômico pretendido pela "PROPOSTA DE APROVEITAMENTO RACIONAL DOS RECURSOS PESQUEIROS DA VARZEA DO CUNIA PELOS PESCADORES LOCAIS" que está sendo apresentada a quem de direito pela SUDEPE/SEAG, de autoria do Eng° de Pesca Francisco Dermeval Palmas Martins — Executor do Convênio neste Estado — cuja atuação eficiente, dinâmica, convincente e humana, inaugura em Rondônia um simpático e promissor período de elevação do prestígio do órgão ao qual é subordinado. A racionalidade da pesca profissional e amadora na Cachoeira de Teotônio e nos principais afluentes do rio Madeira que hoje em dia se pratica com expressa anuência da SUDEPE, comprova a dispensa de um tratamento adequado e justo em relação à ecologia da nossa região que esse órgão vem adotando há dois anos aproximadamente, com efeitos benéficos para o abastecimento do pescado à nossa população.

Particularizando o Cuniã, achamos portanto inadmissível que outros órgãos do Governo, contrariando estudos já realizados sobre as características peculiares da várzea do Cuniã que [illegible] revelam a "perfeita inter-relacionamento entre a vegetação [illegible] e a fauna pesqueira" e por esta maneira é ainda hoje considerada "a área mais bem preservada de Rondônia", estejam respaldando esta ou aquela pessoa interessada em promover a intranquilidade de apenas duas ou três dezenas de famílias que têm na pesca o seu sustento, que estão devidamente cadastradas na SUDEPE e que formam uma espécie de comunidade tradicionalmente fechada. Convém ressaltar, para quem ainda desconhece, ser a pesca artesanal (racional) um costume transmitido de geração em geração no Cuniã, considerada como principal responsável pela preservação de sua fauna pesqueira até os dias atuais. Além disso, devemos enfatizar que a instalação de uma estação ecológica não significa unicamente criar-se um "santuário" intocável, preservado da presença do homem, este como predador da natureza. O homem consciente, integrado, identificado com o meio ambiente em que vive (como é o caso da comunidade pesqueira do Cuniã) é parte de sua ecologia, indubitavelmente.

Não somos contrários à criação de uma estação ecológica envolvendo aquele belíssimo lago, para onde o acesso só é permitido por via fluvial; argumentamos e desejamos para ele e seus tradicionais e mais autênticos guardiães, um tratamento leal, mais justo e, sobretudo, humano.

O DIA NA HISTÓRIA

Brasília, — Em 1557, na data de 5 de outubro, faleceu Diogo Alvares, Correia Caramuru. Sua morte aconteceu na localidade de Pereira ou Vila Velha, mais tarde Arrabalde de Vitória, na cidade da Bahia hoje Salvador, sendo sepultado no Colégio dos Jesuítas Diogo Alvares foi vítima de naufrágio em 1510 na Bahia, quando passou a viver na região que depois seria a cidade de Salvador.

No ano de 1615, na data de 5 de outubro, partiu de Pernambuco a esquadrilha comandada por Alexandre de Moura, conduzindo reforços para as tropas de Jerônimo de Albuquerque, que estava encarregado de expulsar os franceses do Maranhão.

No dia 5 de outubro de 1822, fugiram de Lisboa, onde estavam exilados, os deputados brasileiros Antônio Carlos de Andrada Machado, Diogo Feijó, Costa Aguiar e Lino Coutinho. Viajaram num navio inglês para Falmouth, onde publicaram um manifesto contra o governo do Brasil.

Em 1865, morreu no Rio de Janeiro o senador Marquês de Abrantes — Miguel Calmon Du Pin e Almeida — que prestou grandes serviços ao Brasil por ocasião da Guerra da Independência. Foi Ministro dos Negócios Estrangeiros e um dos mais notáveis oradores parlamentares brasileiros.

CHAPISTA E IMPRESSOR

Precisa-se na Rimagrafe
tratar com Manoelito, na COVEL
ou neste Jornal com Tourinho

Elizabeth Presentes

VOCE E QUEM ESCOLHE.
MAS A MELHOR OPCAO

UMA BONITA LINHA DE CRISTAIS, ESTANHO E PORCELANAS

PARA
PRESENTE
E A
ELIZABETH
PRESENTES

Av. Presidente Dutra, 3.043